京城日報
朝刊
本日朝夕刊共六頁

ス市の陷落を目前に 獨の餘力に戰々兢々
英、北阿攻勢を計畫

【チユーリツヒ特電】(廿日發) ロンドン來電＝スターリングラードの陷落が愈よ切迫し東部戰線北中部が冬の膠着對峙狀態に入るに連れてイギリス側では餘力を生じたドイツ大軍が西ヨーロッパ又は北アフリカへ進出すべきことを豫想し戰々兢々としてゐるが、卽ち輿論の一部では樞軸軍の西南進出の先手を打つて北アフリカで攻勢を開始せよと叫ぶ聲漸く强く、目下ロンドン滯在中のスマツツ南阿首相はこれら攻勢論者の急先鋒としてイギリス政府首腦及びアメリカ士官機關と連日重要會議を遂げつゝあり、樞軸側が地中海周邊地區の戰備を强化する以前に同方面において一大攻勢を展開すべきことを强調これには殆ど不可能に近い西ヨーロッパで第二戰線を策するよりは寧ろ既存の北アフリカ戰線を强化し反撃に出づることが有利であると主張してゐるといはれる

朝鮮遺族部隊 下關發歸途へ

【下關電話】靖國の英靈と溝の對面を終つた感激の朝鮮遺族部隊百四十二名は各方面から贈られたお土產もどつさりと二十一日下關を通過、元氣一杯で歸鮮の途についた

ス市最後の日近し
獨軍部筋樂觀

【ベルリン特電】(廿日發) さしも頑强を極めたスターリングラード防衞ソ聯軍の抵抗も數日來俄に弱化し、愈よスターリングラード市の最後の運命が近づいた模樣である、ドイツ軍部筋はスターリングラード市完全占領近しと次の如き樂觀的見透しを持してゐる現在ソ聯軍の手に殘されてゐる區域はボルガ河に沿ふ僅々二、三キロの市街で、彼等はドイツ空軍及び砲兵隊の猛砲爆に斷末魔的な足掻きを續けてゐるに過ぎない、目下スターリングラードの抵抗據點は赤色十月工場とその南方の工場地帶並にボルガ河東岸の砲兵陣地で、この三點も亦ドイツ空軍の猛爆で最早殆ど軍事的意義を有せずスターリングラード市完全占領も目睫に迫つた

陷落必至、英も觀念

【ストツクホルム廿日同盟】スターリングラードの危機切迫に關し英國軍事消息通もたとへ赤軍が最後の一兵、最後の一市街まで戰ひ拔くとしてももはや數日來の戰況を著しく悲觀してゐることに疑問の餘地がないことを認め、もしこれが持ち耐へられたら軍事的奇蹟だとして不安の色を濃くしてゐる、十九日のロンドンタイムス紙は獨軍はその意圖する冬季防禦戰を確立する前にスターリングラード市を攻略するは勿論、さらにボルガ河畔の廣汎な線に達するであらうと述べてゐるが、これは英國がスターリングラード陷落の必至を認めた最初の例で、東部戰線が一段落する結果來るべき冬には西アジヤにおいて大規模な獨軍の攻勢が豫想されるに對し英國軍の無準備が怯懦の種になつてゐることを物語つてゐる

獨、南北兩軍握手
ツアプセ包圍態勢成る

【ベルリン二十日同盟】獨軍司令部發表によれば、西部コーカサス山脈に作戰中の獨軍部隊は懸天險と熾烈なる赤軍の抵抗を排して强力に要塞化された赤軍陣地に突入した、一方ツアプセ攻略を目指して嶮岨な山道を南北兩方面から進撃中の獨軍は二十日遂に相會し、ツアプセ包圍の態勢を完成した

笑止"ビルマ奪回"
敵軍司令官ら 對攻新作戰評定

【リスボン廿日同盟】ニユー・デリー來電によれば米國、緬、印、支派遣軍司令官スチルウエル、英國の印度軍司令官ウエーベル、同じく第八軍司令官オヒンレツク、重慶のビルマ派遣軍司令官羅卓英などは過般來ニユーデリーで評定を重ねてゐるが、聯合軍筋ではモンスーン季節の終りを目前に控へビルマ總反撃を討議してゐると喧傳してゐる

【南京廿一日同盟】當地に達した情報によれば重慶駐在のビルマ、インド、支那派遣米軍司令官スチルウエルは本月十五日昆明、カルカツタ經由ニユーデリーに飛び、十七日前ビルマ遠征軍司令官羅卓英の案內で東部國境方面に分駐する重慶軍の現狀を視察して十八日ニユーデリーに歸來した、スチルウエルは近日中に總司令官ウエーベル以下駐印英軍首腦部および駐印米空軍司令官ブレヤトンなどと會見することになつてゐるが、彼の今回の印度訪問は過般擧行された國防最高委員會臨時大會議の決議にかかる米英支三國の軍合作案に基づき英印軍事當局との間にさらに具體的協議を遂げるためと解されるが、現に重慶政界筋においても關係三國最近の軍事的動向すなはち

一、駐印米空軍基地部隊ならびに駐印航空輸送部隊の擴充强化
二、ビルマより雲南へ敗退せる重慶軍の武裝强化ならびに移動
三、還支米空軍司令官チエルノルトの雲南、廣西における對ビルマおよび對佛印爆撃空軍連絡飛行場の視察

などの諸事業を綜合して對日反抗新作戰につき協議するものと觀測してゐる

チリー內閣總辭職
米洲政界に波紋大

【ブエノスアイレス廿日同盟】米國政府の西半球政策に敢然抗爭して今次大戰に嚴正中立を堅持してゐるチリー內閣が、二十日夜突如總辭職を斷行したとの報道は米洲の政界に重大な波紋を投じてゐるが、總辭職の結果チリー政府の外交政策が如何なる方向に動くかについては現在までのところブエノスアイレスに集つた情報では俄に明確な判斷を下すことが出來ないしかしハルパ外相の外交政策に對しては社會共產黨が公然反對してをり、急進派また共同戰線を張つて外相の辭職を要求してゐたとは

樞軸空軍 ジブラルタル大空襲

【リスボン廿一日同盟】ジブラルタル北方のスペイン領ラリネヤよりの情報によれば、二十日夜ジブラルタル上空において空中戰が展開された、右情報によれば樞軸國の爆撃機數機は二十日午後八時ごろ折からの月明を利して突然ジブラルタルを空襲し、海軍要塞目がけて爆彈を投下したが爆撃の狀況はジブラルタルに隣接するスペイン側から手にとるやうに眺められた

空から船團を護送
米英、苦しまぎれの"妙案"

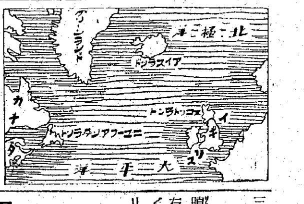

【ストツクホルム特電】(十九日發) 聯合國側艦船の損害增大しつゝある折柄、ロンドン情報によれば米英當局は右對策として大西洋航行船舶に對する空よりの護送を計畫、その具體策として

一、スコツトランド北部とアイスランド間七百浬のルートをイギリス水上機により
二、アイスランドとグリーンランド間九百五十浬のルートをアメリカ及びイギリス水上機により
三、グリーンランドとニユーフアウンドランド間一千三百浬のルートをアメリカ機によつて

哨戒せんとしてゐるといはれる、右計畫は相當に遊撈せるものゝ如く、その使用機につき十九日イギリス沿岸防備司令部は航續距離一千七百十浬のハンダーランド機、二千百六十浬のサンソン機を大西洋哨戒に使用する旨發表、一方アメリカ側からは"空の要塞"及びリベレーター機が出動する筈とされてゐる

不服議員を沈靜
英政府印度政策辯明

【ストツクホルム廿日同盟】英國上院は廿日印度、ビルマ暫定法案を第二讀會に附したが印度事務次官デボンシヤーは政府の印度政策を辯明し次の通り述べた

特使クリツプスが歸還して以來印度に完全な自治を附與しようとする政府の企圖は國民會議派の協力を得ることが出來ずかつ會議派が他の政派の要求を認めなかつたため全く暗礁に乘りあげてしまつた、しかしながら會議派だけに印度を代表させてもあるひはまた會議派以外だけに自治を與へても徒らに事態を紛糾させる結果に陷るだらう、交涉決裂の結果、ガンヂーはいはゆる非暴力運動を開始したが實際には會議派の使嗾のもとに印度民衆は種々の暴行を敢てしてゐる殊に遺憾に堪へないのは一部國境地帶において電線、鐵道などの交通連絡機關が頻々として暴行の目標とされてゐることである、國民會議派が印度の戰爭目的を出來る限り阻害し最も危險な地帶において印度の防衞を弱體化しようとしてゐる證據歷然たるものがある

デボンシヤーは印度の情勢が幾分沈靜に向つたと稱し、さらに英國の言論界が徒らに政府の印度政策を非難するのに對し『六ケ月の期間は後世史家の見地からすれば決して長い期間ではない』と述べて印度對策に不服の一部議員を沈靜するに努めた、ソールスベリーは印度問題の解決に米國政府の居中調停を依賴することは反對だが他方米國政府が代表を印度に派遣することを要望すると述べ、勞働黨のヘテインドンは印度が聯合國勝利の鍵であることを前提し次の通り述べた

印度問題を如何に處理するかは英國政府が持つ戰爭の新意圖に對する試金石である、英國政府が自由のために戰つてゐると稱しながら印度の國民運動を假借なく彈壓してゐる實情を見て米國の輿論は深刻な疑惑を抱くに至つた、支那民衆また然り、英國政府としては以上聯合各國輿論と感情を無視することは出來ないあるひは戰時において廣汎な憲法上の改革を斷行することは出來ぬかも知れないが、チヤーチル首相は異常な危機に際して英佛兩國の合體を提案したではないか政府は速かに會議派の領袖の卽時釋放を要請しなければならない

さらに自由黨のサミユエルは具體的政策を示唆し次の通り述べた

騷擾を鎭壓するのは政府の任務であるがそれだけで政治問題は解決されない、それに自治領的地位といふ言葉は曖昧だからむしろ國家的地位といふ言葉に改めさらに元首の代表としての地位と首相としての地位とを兼ねる印度總督の權限に關しても新たな立場から檢討を加ふる必要があらう

官吏の死傷七百餘名
英印度次官報告

【ストツクホルム廿日同盟】ロンドン來電、英國上院における印度暫定法案の討議の際印度次官は現在まで印度政廳の官吏六十名が殺害され六百五十名が負傷したと報告した

聯合國の船舶喪失
一月以來五百十六隻

【ブエノスアイレス廿日同盟】大西洋におけるドイツ潛水艦の猛威は米英兩國海軍必死の活動にもかかはらず、一向に衰へる色なく每日聯合國船がその犧牲となつて次々と撃沈されてゐるが、廿日のユーピー電は同通信の推算として本年一月中旬以來現在までに大西洋水域で沈沒した聯合國船舶は合計五百十六隻に達したと報じてゐる

ヘス夫人來英說は虛構

【ストツクホルム廿日同盟】最近ヘス氏の身邊に關して種々の噂が流布されてゐるが、ロンドン來電によれば、廿日イギリス下院の質問時間に際し『ヘス夫人がイギリス國に來て夫君と同居したいと申出たといふが如何』との質問に對しロー外務次官は次の通り言明した

ヘス夫人から假に要請があつたにしても捕虜に關するジユネーブ條約には當該條項がないからイギリス政府としては右要請に應ずることができない、またヘス夫人が現にイギリスにきてゐるとの噂は全く事實無根である

金屬類の特別回收
明年二月迄に買上げ

【東京電話】町の隅々を掘れと昨年十一月から全國一齊に展開された金屬類の特別回收運動は一般家庭の供出の如き當初の豫想より約一割を超過するといふ好成績をあげて第一回の回收運動を終了、第二回の昭和十七年度は金屬回收統制株式會社の誕生とともに十月一日から明年二月末日迄を期間としてすでに實施されてゐる府縣もあるが、特に一般家庭からの供出は今回を最後として打切ることになつたので商工省ではこれが趣旨の徹底をはかるため廿一日東京府廳で商工、內務兩省主催の下に昭和十七年度一般家庭金屬類特別回收に關する關東八府縣の振興課長協議會を開催、內務省側より古井地方局長、警振興課長、商工省側より豐田企業局長、津田鐵山局長、企畫院より柏原第二部長など、府縣側より關東八府縣の振興課長その他警察部關係官、大久保金屬回收統制株式會社々長、土岐戰時物資活用協會理事など多數出席、回收方針、回收物件および回收期間の統合などにつき協議、趣旨の徹底をはかつた、今回の供出物件は昨年度のやうに第一類(積極的供出)第二類(自發的供出)第三類(右以外不要不急餘剩品)特別を設けず、苟くも銅および鐵または鋼、合金製現用品であれば一樣に回收する點が注目されるが、日常生活必需品である鍋、釜の類までも强制的に供出するといふ趣旨ではなく昨年度一部隣組などの間にこれらの點につき多少誤解もあつたので協議會の席上商工省豐田企業局長から行き過ぎのないやう注意があつた、日常生活の必需品以外回收から除外されたものは(一)危險防止上特に必要なもの(二)高度の美術工藝品(三)特に由緒ある記念品(四)法令により備へつけを必要とするもの(五)その他狀況により特に回收不適當と認むるものとされてゐるが、日常生活必需品でも代用品に代へられるものおよび餘剩品は回收する、回收は新設の金屬回收統制株式會社が一手にこれを引受け、十月から明年二月までに買出入を出して戶別に、或は持寄りなどの方法により鑑定評價を行つて買上げることになつてゐる

行過ぎに注意
當局談を發表

本日午前九時より東京府廳において商工、內務兩省主催のもとに昭和十七年度一般家庭金屬類特別回收に關する關東八府縣の振興課長協議會が開催せられ、金屬類の特別回收運動を開始したのは昭和十六年九月であるが、今回は第二回として昭和十七年度一般家庭回收實施に關して協議した、協議の重點は回收方針回收期間の統合を中心としたもので、本年度は各年度の如く第一類(積極的供出をせるもの)第二類(自發的になるべく供出を求むるもの)第三類(第一類および第二類の物件以外の物件にして不要不急品または餘剩品あらば供出を求むるもの)などの區別を撤廢して鐵および銅または銅合金製現用品であれば一樣にこれを回收することゝした、しかしこの回收はどこまでも國民の愛國心に訴へんとするものであり、法規的には金屬類回收令第五條の勸告に基くものであり、日常生活必需品たる鍋、釜の類までも强制的に供出を求むるといふ趣旨では決してない、この點昨年度において隣組等の間に多少誤解がありたるやの噂があつたので、非常識的な行き過ぎのないやう注意願ひたい、なほ今度の回收運動は最後的なものであるから各家庭とも必ず惜みないやうにして貰ひたい

徵兵制七十年
來月二十八日 記念行事擧行

【東京電話】わが國に徵兵制度が布かれて今年は恰も七十周年に當るので大東亞戰下武威赫々たる皇軍に感謝するため全國市長會、全國町村長會では全國市町村を動員し十一月廿八日の記念日には各町村毎に盛大な七十周年記念式典、戰歿將兵慰靈祭などの各種行事を行ふほか、慰問袋五萬一千箇を造り陸海軍に獻納し皇軍感謝の赤誠を披瀝することになつた、この慰問袋は各町村の神職團より收納された神饌米をはじめ東條首相の揮毫入り紅白絹布製の巾着、全國兒童の慰問文および國旗その他鄉土色濃るゝものを收め、その製作費は各市町村長が隣組、町內會を通じて一世帶一錢づゝを醵金し神饌米は一町村一合五勺を供出する方針で着々準備を進めてゐる

石門の半島人 統合良好化
瀧山總領事談

【安東電話】北支河北省石門總領事瀧山安治郞氏は政府よりの公電に接し夫人同伴廿一日午後五時五十分安東驛通過、朝鮮經由東上したが、石門における半島人狀況その他につき語る

半島人の統合は漸次良好な方面に向ひつゝあるといふのが僞らざる現狀です、殊に青年は徵兵制度實施の光榮に感激し、この日に備へるために青年隊を組織して訓練にいそしんでゐる雄々しい姿は眞に涙ぐましいものがある、また半島人共勵會も出來てがつちり手を組んでやつてゐることも漏らしてはならぬと思ふ、不正業者も無くはないが、これらは開拓地開墾の聖業に轉業せしめるやう領事館として補導を加へてゐる、石門は御承知の通り石炭と棉花が主要產物であるが、本年から四ケ年計畫で建設中の石津運河が完成すれば二百萬噸の物資輸送が可能で北支における重要性を益々加へるものと期待されてゐる

田中最高指揮官
比島の治安復舊ぶりを視察

【マニラ廿一日同盟】比島方面最高指揮官田中靜壹中將は去る十九日午前七時半マニラを出發、ラグナおよびタヤバス方面を視察、廿日午後四時四十分マニラに歸着した、今回の田中最高指揮官の地方巡視はルソン島南部地方の交通復舊ならびに治安狀況の視察を主としたものであるが、治安の完全確立、道路、鐵道の急速なる復舊ぶりには最高指揮官一行も感激してゐた、一行はまづラグナ州のサン・パブロに至り、同州より自動車でサン・パブロ、ルセナ間において破壞された鐵橋の修理狀況を視察したが、鐵道建設隊と原住民の協力によつて着々修復しつゝある鐵橋を眺めて指揮官は一般人技師に對して『早くやるのもだ、感謝するよ』と言葉をかけ、また『〇〇部隊何月何日架設』と日本文字で書かれた數多い木標を讀む每に一々その木標の造り方に感心しつゝタヤバス州の州廳所在地ルセナに入つた、同所では〇〇隊長より治安および軍政狀況の報告を聽取したのち、〇〇兵團激戰の山岳地帶を經てラモン灣附近上陸地點たるアチモナンおよびシアインの兩海岸に至り〇〇部隊長より上陸當時の狀況を聽取した一行は同夜はルセナに一泊、翌廿日午前八時タヤバス州の發電所に至り六百尺の溪谷をケーブルで降下、同發電所を見學ののちさらにラグナの〇〇發電所を見學した、現在マニラ市およびその附近の電力はすべて兩發電所より供給されてゐるがこれらの發電所は殆ど復舊してゐる一行はさらにラグナ湖畔のロスバニオス溫泉療養所に戰病兵を慰問ののちマニラに歸還した

消息

◇中村拓氏(城大教授) 廿一日『あかつき』で歸城
◇鈴木常吉氏(淺野セメント朝鮮工場長) 同上
◇龜島藏職氏(龜島組相談役) 二十五日入城の豫定

大東亞省設置後と雖も
鮮滿一如變りなし
武部滿洲國總務長官歸任談

【釜山電話】大東亞省設立に伴ふ國內整理問題を携へて去る八日東上した武部滿洲國總務長官は廿一日夕釜山上陸急行『ひかり』で歸滿したが、驛頭で語る

◇…今回の東上で建國十周年の答禮かたがた大東亞戰後の國內實情報告並に協力を願つて來た滿洲國の建國十周年の成果を基礎に日滿共同防衞、生產力擴充農業振興等に重點を置き日滿一體の强力を圖り大東亞共榮圈建設に邁進する覺悟である

◇…行政簡素化はやる必要もなく大東亞省設立による鮮滿一如關係は從來と何等變らない、現在の滿鮮關係はあらゆる方面が合理的に運ばれ大陸の隣組が生れてゐる、滿洲に移住する朝鮮人開拓民の活躍は今後益々强化し素質の向上を圖りたいと希へてゐる

◇…今日滿洲國が生成發展して行くためには國防上においては日滿共同國防の實を擧げ、生產力方面においては鐵、石炭、電力の增强を圖ることが當面の急務である、水力電氣は鴨綠江、松花江の世界的なものが完成を急いでをり、鏡泊湖の電力も日本側の積極的援助により完成されることになつてゐるので電氣化學が本格的に活動を起すことになつてゐる

◇…農業に關しては第一次產業五ケ年計畫において他の部門が成果を擧げてゐるのに反し農業のみは成績が餘り芳しくない狀態であるので第二期建設に重點を置く方針である

◇…開拓に關しては第一次五ケ年に引續き第二次五ケ年計畫も既定方針で邁進する、開拓に當つては青少年義勇隊、國境機關教育問題等改善の餘地があるが開拓民は現在十町步を改良農具で耕し得るまでになつてゐる、プラウ一農法で耕作面積の五十パーセントを完全に耕作してゐる、この點農業については確信を有つてゐる

社說
中等學校の受驗科目

一

本年度中等學校入學試驗は、如何なる學科目によつて施行されるか未だ學務當局はその發表を行つてゐないが、中等學校入試ほど受驗者、擔任教師、父兄といふ三者を惱しめるものはない殊に朝鮮における中等學校入試は激甚な競爭を極むるものなるにおいて、その試驗科目の未發表は問題として大きい。

二

一昨年度の如く國語一科目であらうか、昨年度の如く國史、算術の二科目であらうか、いや國史一科目かも知れないなどと、あれこれと揣摩臆測を以つて敢て沙汰させることは、こと年少兒童を對象にしての事項であるだけに、不愍である。この種のことは少くとも年度初め卽ち四月の學年當初において決定し、發表すべき事項であると思ふ。

三

いや早く發表すれば、初等學校第六學年の教育において、當該科目のみの教授に偏する弊があるといふ見方からのことであるとするならば、それは餘りにも初等學校教育を見下げたことであり、かつは當局者自身の學力の不足を自暴したことになる然らばいつそ試驗施行の直前まで發表をひかへることに依つてその入試を經る初等教育の終局に對する效果となすか?

四

しかし少年少女の中等學校入試といふ問題は、餘りにも家庭的であり教育的であり社會的な問題である。子を持つ親の誰もがその子を『狹き門』に向つて敢然挺身させなくてはならない宿命におかれてゐる。父兄はその兒童の挺身に隨從する辛苦をその子その弟と共に來る春まで經始せしめられるのである。それは可憐にして身邊的な問題であり過ぎる故に、出來るだけ明るく、絕對に公正に、戰へるだけ戰はせてその成否を、と、堂々『狹き門』に向はせてゐるのである。さうしてそこにも立派に『戰ふ』といふ事象が持つ一つの生活價値の發見を得させようとしてゐるのである。

五

茲において學務當局は、兒童、父兄、擔任教師をして、如何に『その戰ひ』を戰はしむるかの重大事項として、早急に試驗科目についての態度を決定し、公示すべきである。而もまたこの入試の方法に關しては、何人が見ても情實の喰入る隙のないやうに以つて行はしむべきである。從來の口頭試問の如き、兒童が如何に答へたるかの證據の殘らないやうな考査、學校よりの審査、學校長の內申の嚴正等幾多の檢討考究を要すべき事項が介在してゐると思ふが、何としても受驗科目の決定發表は、可及的速かに行はるべきである。

肺患者に…急告…(廣告)

…まちがつた治療法の爲あたら人生を失ふ肺病ロクマク患者よ、早く正しい療養法の道によつて治しませう。お醫師方の全部を基礎とした全快指導書(治療の原理)と驚異療法(光明のあなたへ)の二冊の本を、寺から患者への福音として無料送呈いたします。惑ひを止めて今スグ『京城日報で見た』と書いて左記へハガキでお出しなさい。そして早くこの方法により病患を治して喜びの光明にかがやく日をお送り下さい……。

大阪市 功德山德林寺

同じ明るさで電力2割節約……
二重コイル マツダランプ
電力をお國へ捧げませう
東京芝浦電氣株式會社

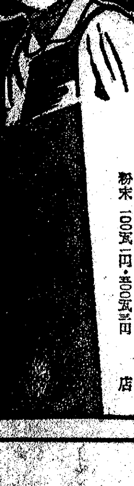
しつぷは…30分
デルモライツ
感冒
扁桃腺炎
肺炎
肋膜炎
筋痛
在來の長時間濕布劑のやうに皮膚の生理作用を妨げず僅か三十分の濕布で速かに痛みをとり充血を去り熱を下げると共に免疫生物學的作用により獨特の治療效果を發揮する最新濕布劑です
粉末 100瓦一圓・300瓦三圓
株式會社 藤澤友吉商店
大阪・東京・京城・天津
D1735

NISSEN
品質至純を誇る
製法特許のポレオン「日染」
品質至純を誇るポレオン「日染」は單に內服に依り左記諸疾患に對し的確に奏効するのが特徴であります。
適應症
扁桃腺炎・中耳炎
齒槽膿漏・丹毒
化膿性婦人科疾患
急・慢性淋疾
その他あらゆる化膿性疾患
包裝 20錠 100錠
純正化學療法劑
ポレオン「日染」錠
P-187
製造發賣元 日本染料製造株式會社 大阪市北花區春日出町
一手販賣元 株式會社 稻畑商店 大阪市南區順慶町二丁目

肩凝り
神經痛
ロイマチス
腰痛
擦り込むだけで直接患部に滲透し…鎭痛・消炎の目的を果す…
サロメチール
五十錢 一圓 二圓五十錢

衞生齒磨
カオール

原料香水
大リデナル
よいかほりのえ
く保り原料香水
絕對香高!
ORIGINAL PERFUME
本舖 安藤井筒堂

電力統制案の骨子成る
強力なる國家管理へ
官民の總力を結集

戰時下に於ける半島の包藏する發電力は半島産業の大なる推進力として内外にその卓絶した價値を認識され、その産業立地條件の基礎となつてゐるが、すでに外部諸條件の重壓と電力に負荷せしめられる生産力擴充の職域が漸く急激な増大をみせるに至つたことによつて昭和六年内地に先行した第一次電力統制大綱たる水主火從、發電自由開發、民有民營、送電のみを國有國營とし、配電は全鮮四ブロックに統一することによつて半島の電力事業を發展せしめたが同時に合理的統制ある運用を期した管理案をもつてしても最早變轉を遂げた戰時經濟の要請を滿足に果し得ざること及び既に第一次統制の所期した目標十年が時間的に再檢討を受けざるを得ない段階に達したこと等の條件に基づき、ここに新情想に基づく第二次統制大綱の樹立が熾烈な要求となつて來た、すなはち滿洲國の電力管理、多難なりし内地の日本發送電にも統制の前進等があり、ことに朝鮮の先進せる誇りは消失したのみならず當初の目標は配電四ブロック別の統合が漸く完成したのみで發送電の現體制については幾多の缺陷を露呈することゝなり、總督府は眞劍に内部事情の變化、外部諸條件との均衡とをにらみつつ再出發を期して第二次統制方向を愼重に檢討して來た

かくて漸く當局として最も妥當かつ適切なるものと確信した電力國家管理の實行を決意したが、これが具體化に當つては官民總協力による也行を期して円滑に移行すべく、努めてその總力結集の形式を選ぶこととしたのである

かくするうち新任小磯總督、田中總監を迎へるに至り、その強力新的新統制として積極的に電力統制の推進を取り上げることとなり、こゝに急速な展開の時期を摑み得ることとなつた、かくして多難な過程を歩んだ電力統制案は新統理方策の基本策の一つとして強力な推進の下に發足し、十八年度實現を期してその前提として斯かる方向を官民一致の形態による臨時朝鮮電力調査會が十月一日附で設立され、田中政務總監を會長に、二十名の構成官民委員の任命をみ、ここに具體的前進を開始したのである

調査會は廿、廿一の二日間小磯總督はじめ軍その他關係者臨席のもとに開催され、ほぼ當局事業通りのものに日頃の各事項を附帶したものを答申、第二次電力統制の方向を強力國家管理たることを官民一致をもつてここに正式決定せしめたのである、しかしこの間、議事案の徹識もあり、電體の發言もあつて眞劍な審議を經げたのであるが終始官民の協力體制が支配し、かつて日本發送電創立前にみた如き混沌、蹉跌、對立の空氣をみせなかつたことは關係官民の大なる構想と見地によるものとして、その異色を誇示したものといはれる

ともかく、當面の目標として、發送電の單一統合特殊會社を中核とした國家管理によつて半島産業の強力な綜合開發の推進力たらしめることが決定したのである、今後はこれらの法的手續たる朝鮮電力管理法、朝鮮電氣統制株式會社（假稱）令の前進と國有財産の出資所有權設等の議會その他の關係手續の完結をまつのみとなるわけである

斯くて總投下資本十億を呼稱した朝鮮の電力事業は鴨緑江開發と一部の自己發電、配電事業を除いて全部單一統合、特殊會社化をみて十八年半ばごろまでには綜着せしめられることとなつたのであるが、そこに問題としてあるものは唯々繰返し發言をみたところの生産の障害問題、具體的には日窒系自家發電とその運用において表明される既得權の處理、用益補償の條件等を含む統制條件の履行を如何に評價するか、適用統制方法の如何、鴨緑江水電との關係、これらを單一に示す料金統等の統合過程に起る問題、統合後にある運用等と良質的には殆ど多大の面があり、如何に之を決するかである

ともかくも根本的前進は半島産業の劃期的革新となるところ歴史的意義は極めて大きい評價を受けるのである

電力の重點的供出
非常體制を整備せん
調査會で答申案を説明

朝鮮臨時電力調査會は廿一日の本會議で既報の如き答申案を可決したが、その答申要綱につき總督府委員側よりなされた説明要旨は左の如くである

一、前言

管理の目的に就ては諮問事項の中に表現されて居り先刻殖産局長より御説明があつた通りであるので本要綱に於てはその目的に從つて管理の範圍、方法、特殊會社の性格を主要内容として居る、尚御斷りして置くがこの要綱は總督府の提案ではなく幹事に於て作成した一試案である

二、管理の範圍

國家管理の範圍は發電、送電および配電としてをるが、電力國家管理の目的達成上最も重要なことは國家の綜合的管理意思が發電から配電の末端に至る迄迅速簡明に透徹し得ることであつて、これに依つて1、電源開發計畫の促進2、電力の重點的供給4、所謂電力潮流の改善、負荷の綜合5、設備の規格統一および工事方法の一元化6、有事の際における切換工事又は復舊工事等非常措置の迅速化7、電氣技術員の相互融通等經濟的又技術的方面よりして電氣事業全體を通じその經營を國家目的に添はしめ更に電力の非常體制を整備したいと言ふ趣旨である、但書以下は國家管理の範圍外のものを定めたのであり自己の專用に供するもの即ち1、自家用電氣工作物施設者および電鐵事業者2、地域別に限定された一地方の需用に供する電氣事業者中（イ）主要送電幹線と送電連絡なきもの（ロ）統制上密接なる關係を有せないものは之を除外したい、なほ局長から話のあつた通り國境河川に依る電氣事業も管理範圍とし、目下滿洲國との共同經營事業であり先般來同國と協議を致し略その諒解を得充分適切有效なる措置を講ずる必要がある

三、管理方法

（イ）國家管理の方法としては電力國策を代行すべき特殊會社を設立し事業經營の中核體たらしめ差向き主要なる發電及送電を行はしめるのであるが（尚其の『其の』は政府の意味である）此の特殊會社の事業範圍を差向き主要なる發電及送電に限定したのは諸般の情勢に鑑み取敢へず急速實施を要するものから取入れたと謂ふ趣旨である、鴨緑江水電に就ては前述の通り滿洲國との關係もあり、單一の特殊會社に包含せしむるについては相當難色があるので別種の特殊會社として親會社、子會社の關係に立たしめ兩者間の電力受給關係等については一體となり運營をなし得る如き體制を檢討中である、特殊會社をして差向き發送電事業のみを行はしめ配電事業を之より除外した點に付いては後程説明したい

（ロ）次に特殊會社の設立方法であるが、特殊會社法令に基き強制設立の方法に依ることは勿論であり、その具體的な方法に就ては合併、事業の讓渡、出資の如き商法上の方法の外特別法令に基く特殊な統合方法等と色々考へられるのであるが、兎に角原則として事業財産は勿論其の他一切の權利義務が全面的に移轉する統合方法を採つた方がよいと思ふのである、而して右の方法により難きもの、例へば他の事業會社の一部をなしてゐるもの、或は配電會社の發電設備の如きものについては性質上出資によるを適當と認められるのである、次に評價の點であるが、この點は統合方法の中で最も重要なる點であり、被統合會社又はその債權者に對する影響を考慮し公正妥當を期する要があると共に一面新設さるべき特殊會社が水膨れとなつて將來の企業經營の基礎を危くしてはならないのであり、この點は朝鮮における發送電事業の現狀よりして即ち1開業後歴史未だ淺く工事中のものが相當多いこと2會社の業績の差異が甚しいこと等より勘案致して一律的なる評價基準を求むることは理論的にも實際的にも至難であるので、内地の日本發送電の設立の際の評價方法と同一にはいかぬのではないかと思はれる、目下各事業に付具體的なる事情を克明に檢討中であるが、何れにしても本要綱實施に關しては新設さるべき特殊會社の基礎を出來得る限り堅實ならしめることを『モットー』としたい

（ハ）次に特殊會社に對する朝鮮總督が行ふ管理の内容であるが特殊會社の事業計畫、電力料金等は今後の朝鮮に於ける國土計畫、物動計畫、資金計畫等綜合的なる立場より檢討せねばならぬので之等の事業經營の重要事項に關しては總督が之を決定するのである、事業計畫の決定に付きましては細かい工事設計の細目等に付て一々國が決定するが如きは企業の彈力性を阻害するの虞れなしとしないので出來得る限り會社の技術、經營等を尊重したいと思ふ、電氣料金に付ては今後の業種別收費料金を目標に大體の基準を國が決定致したい、尚料金制度に關しても綜合的原價計算方法に付ても一應國が指示するとともに局長の説明があつた樣に産業別收費料金制を採り、從來の定額制と從量制の長所を綜合して基本料金制の方向に持つて行きたいが此の點充分檢討の餘地があると思ふ

（ニ）右の外朝鮮總督は特殊會社に對し管理上必要なる命令をなし得るものとしたいのである、即ち發電に付ていへば、貯水池の水の使用に關する調節、豫備火力發電の運轉等、送電に關して申せば電力潮流の方向指示等を主なるものとし、而して此の管理命令は特殊會社の外一般配電事業者に對しても必要に應じ爲し得るので、必要なる範圍に於ては供給命令、時に料金命令等をも豫想致して居る、尚管理命令の發動に依りて事業者が損失を蒙るが如き場合に於ては國に於て之が補償をなす考へである

（ホ）配電事業は前述の通り差向き特殊會社をして行はしめないが前項の管理命令の運用によつて電力管理の目的達成に協力せしめたいと存じます、配電會社を此の際一緒に統合することは國有送電線（六六、〇〇〇ボルト、二二、〇〇〇ボルト）があり評價其の他の爲時日を要することと目下急を要する生産力擴充計畫關係産業に對する電力の供給は概ね大口供給であり、所謂特定供給として配電會社を通ぜず直接送電會社より供給する點より考へ先づ發送電部門に主力を注ぐことにしたのである、要するに配電事業の統制は第二次統制として考慮し、其の形態に於ても（1）發送電特殊會社と一體とせしむるか（2）別個の單一なる特殊會社とするかは寧ろ今後の調査研究に俟つべきものと考へて居る

四、特殊會社の性質

（イ）國策遂行の円滑を期する爲特殊會社の企業經營の基礎を強固にし、又彈力性を賦與する爲出來得る限り經濟的援助、其の他特權を與へ度いので、先づ第一に社債發行限度を擴張（拂込資本金の五倍を豫定す）、社債の元利支拂に關する政府の保證等事業資金の調達に付き支障なからしむると共に政府所有株に對する後配、配當保證、租税の減免（一）所得税及營業税の或一定年間の免除（二）設立又は資本の増加及不動産取得に關する登録税の輕減（三）不動産取得税（地方税）の免除（四）統合の際に於ける財産評價増に對する差益金（評價益）等に關する所得税又は臨時利得税の免除等を豫想致して居る

（ロ）特殊會社は前項の如く種々業務上の特權を與へらるゝ一方特別なる監督に服せしめる必要があり、會社の役員は朝鮮總督に於て之を任免し、定款の作成又は變更、社債の募集、利益金の處分等重要事項に付認可を受けしめることゝしたいのである

（ハ）次に國有の電力設備の出資規定の制定等をも考慮してゐるのであるが發送電特殊會社のための差當り國有設備中主要送電幹線の現物出資を豫定して居るのは朝鮮に於ける南北の電源を連絡し電力動員、水火力の併用運轉その他の爲重要なる役割を演ずる送電線路である、なほ將來配電事業の統制を爲す場合には前述の二萬二千ボルト、六萬六千ボルトの國有送電線を現物出資することにならうかと思ふ

五、監督制度の強化

以上の如き廣汎なる電力管理を考へて居るので之が適正なる運營を期する爲現在の監督機構を更に強化するの必要があるが豫算との關係もあるので愼重考慮し度いと思ふ

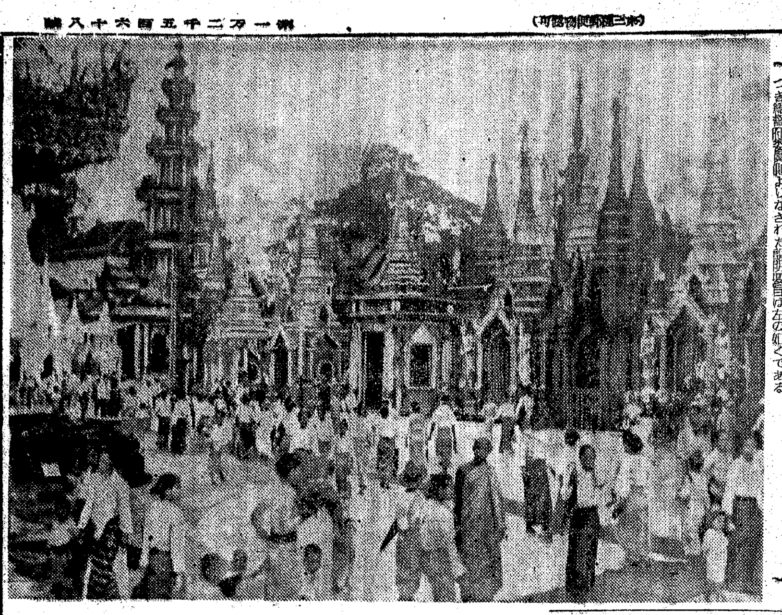

満月の日賑ふ善男善女の群

ビルマには水かけ祭と火祭といふ御祭りがある、水かけ祭は雨期に入る前に雨乞をする御祭りであるが、火祭は雨期明けの十五夜の日にパゴダ御參りして火を焚いて雨が上るのを御祈りするのである日本内地でいふ中秋の十五夜に當る今日、ビルマ最大の寺院ラングーンのシエダゴンパゴダに盛裝に身をこらした善男善女の群が三々伍々歡びに寺院を埋め盡してゐる清楚な乙女が花をかざしてパゴダ參りをする姿は和やかなビルマ風景の一つであらう＝陸軍省檢閲濟＝

生産補償金年二期に改正
石炭の增産を要請
信原勅任事務官談話を發表

諸般の情勢推移から鮮内炭業の生産諸條件は大なる壓迫を受けつつあるが、總督府は動力産業としての重要性に鑑み、增産維持を計るべく生産條件の緩和を期してさきに一部炭價の改訂を圖るとともに種々對策を講じることとなり、その一部として廿二日附生産補償金規則を改正、從來の年一回交付を二回に分割することゝした

これにより補償金交付が生産資金の運轉に即應し得るところ大きく、相當の支持を果すことゝなつた、殖産局はこれを機に業者の增産推進を要請して信原勅任事務官談を次の如く公表した【寫眞＝信原事務官】

決戰體制下鮮後産業界に於ける石炭の重要性に就ては今更喋々を要しないが、最近の石炭業界を觀るに勞力

資材の不足により能率の低下と經營の增高は避け得べからざる現實であり、又一方販賣價格の値上は低物價政策堅持上遽に實施されず炭礦の經營は愈々窮屈となり、爲に經營は動もすれば消極的となり激增する需要に即應する增産を確保することは到底期待致し兼ねるものがあるので、政府では之が對策として昭和十五年度より石炭增産に增産獎勵金を、新坑開發に新坑開發助成金を、生産條件不利のものに

生産補償金を交付し、他方資材、勞力の增供及經營の實地指導等と相俟つて增産確保に邁進しつゝあるが、最近勞務者の不足、資材及食糧の入手難、輸送の不円滑等の惡條件は益々增大し生産費は著しく增高、爲に資金の枯渇を來し經營は非常なる苦境に立つに至り此際徹底的なる對策を講ぜざれば採算不利の炭礦は漸次休坑するの已むなきに至り、增産目的達成上誠に由々しき事態となるの憂があるのである、政府に於ては、

此點を深く憂慮した結果、之が緊急對策として曩に一般物價に惡影響を及ぼさざる限度に於て値上を敢行致したのであるが、更に今回生産補償金を年二回に分割交付すること、府令の改正をなし次第である、從來年一回の交付をして來た生産補償金を年二回に分割交付することに因り業者の資金難緩和に資する點に甚だ大なるものがあるのであり、之に依り炭礦經營の

苦境を打開し朝鮮炭業界の將來を幾分なり共明朗化し以て戰時産業の發展に寄與せんとする意圖に外ならないのである故に各業者に於ても右趣旨を充分諒得の上極力增産に努め鑛業報國に邁進せらるゝと共に關係官民各位も亦石炭增産に一層挺身御協力あらんことを切に希望して止まない次第である

京城商議員補選
穗積眞六郎氏（京電代表）當選

推薦制による京城商議の一級議員補缺選擧は既報の如く廿一日執行午後二時杉山選擧長、監視官岡本總督府商工課屬および田川常治郎、堀正一、木下永根三氏立會のもとに開票の結果、總投票數百卅六票、有效百廿六票、無效十票で豫定の如く法人京城電氣株式會社（代表穗積眞六郎氏）が當選し、なほ無效十票の内譯は會社名を記載せず、穗積氏個人の氏名を記したものである

毛皮輸出入組合
來月十五日創立總會

半島の計畫貿易遂行に協力し、併せて毛皮の完全な輸出入統制をはかるため、朝鮮東亞貿易會社が主體となつて鮮内の毛皮、毛皮加工品、獸毛輸出入業者および輸出入實績所有者をもつて組織する單一統制團體を打つて一丸とする朝鮮毛皮輸出入組合を設立することになり、廿一日午後二時から東亞貿易會社會議室に右組合結成に關する打合會を開催、設立要綱案について協議を重ねた結果來る廿八日設立準備委員會を開き、設立に關する一切の準備を完了したうへ來月十五日創立總會を開くことになつた

南面北居

半島の第二次電力統制案も臨時調査委員會の答申によつて、愈よその構想を明にした▲委員會では相當の白熱せる議論もあつたやうだが▲答申の内容はいはば電力國家管理の理念を整理したやうなものであり▲極めて無難であり、根本的に異論がない▲問題は發送部門の實際的統合の技術的問題であつて▲今後この統制技術、統制方式に相當の難關が横たはつてある▲半島における全電氣事業を國家管理に移すことは當然であらうが▲その主體となるべき統制機關に配電部門を加へなかつたのは▲この第二次電力統制がまだまだ餘韻を殘してゐることを物語るものであり▲またその發電部門の統制に國境河川の開發を目的とする發電部門が除外されてゐるのは▲この第二次統制の將來における發展性を示唆するものであらう▲それはまづよいとしても、毎度言ふ如く第二次統制の難關は統制會社の資産評價と日窒關係の既得權處理の問題だ▲資産の評價は極めて難物でいづれ一波瀾は免れまいが▲日窒關係の既得權の處理となると▲生産力擴充の問題と觸觸し、重點工業の確保といふ問題に觸れて來るから問題は大きい▲結局はこれのみを統制の枠外に置くことは出來ぬのであるから▲生産擴充計畫と統制の矛盾を最少限度に止めるといふところに努力が集中されねばなるまい

朝鐵八分据置

朝鮮鐵道では、廿一日午前十一時から古市町本社に第五十三回定時株主總會を開催左の利益處分案を附議可決した（單位千円）

前期繰越金九〇、當期利益金九一〇、合計一、〇一〇（この處分）法定積立金四九、別途積立金一〇〇、役員賞與金三三、株主配當金（年八分）七〇六、後期繰越金一二一

夕刊後の市況（廿一日）

後場	引値	高値	安値
朝新	二〇七、九	七七、九	七七、九
新東	一三七、八	八〇、二	七七、八
鐘紡	一四九、五	九〇、五	九〇、五
新鐘	五七、三	五五、六	五三、三
高周波	四九、一	九、二	九、一
弘中	一、四〇	九〇、二	九〇

（大引三時卅三分）

商銀異動（二十日附）

營業課支配人代理　中村卓
調査課長代理　本町行員　西村重夫
營業課支配人代理　全州行員　稻廣米次

貯銀異動（二十一日付）

外務課長代理　前島彦麿
全州支店支配人代理
黄金町出張所開設準備員を命ず

喜樂館の經營
岡本清次郎氏に

京城目拔き街に地の利を占め映畫常設館として老舗を誇つてきた間島梅吉氏經營の喜樂館は同氏の隱退説からその讓渡問題をめぐり去就を注目されてゐたが、果然岡本清次郎氏（若草劇場主）との賣買契約が成立し、このほど調印決定をみた

なほ同劇場の受渡しは來年三月からだが、岡本氏としては相當の野心もあり、接收後これを全面的に改築し、將來は一番封切館として對抗せしめるやうな案が立てられてゐる模樣である

一般公演前特別試演會
來城する寶塚歌劇

寶塚歌劇團一行六十餘名は既報の通り廿四日（土）から五日間府民館で晝夜二回の公演をするが、今度の一行は月・雪・花の各組から腕達者を選んだ代表陣で天津乙女を座頭格に總員を網羅してゐる一般の觀覽は廿四日夜からで同日晝は傷病兵、軍人遺家族慰安と軍官民有志招待をかねた特別試演會となつてゐる

京日俳壇　高濱虚子選

秋晴や並べ乾しある出土もの　新義州　品川漫畫洞
さびしさに慣れて安らかちゝろ鳴く　同　品川光子
しあはせに父母とあり露の秋　京城　松本すみゑ
稻雀追ふに〃幕のうちよりす　釜山　赤迫雨溪
雨にぬれ遊ぶ沼の子秋蕭　船橋　松岡伊佐緒
新涼の灯のゆれ合へる舟溜り　海州　重永幽林

【冬季雜詠】十一月廿日締切▲官製ハガキに一人一枚一句づゝ認め五枚以内▲京城日報社學藝部『京日俳壇』あて▲住所氏名明記のこと

文化
祭の夜の東條さん（3）
新田潤

私は赤坂に移つて來た當座、この山王祭に、ここに近い私達の町内はどの家でも提灯一つ出さないのに、ここから遠い銀座や日本橋方面なんかは家毎に提灯も出せば御神輿も練り歩くのが、何だか不思議で仕方がなかつたものである。かなり長い間私は見附から溜池に走つてゐる電車道の一つへだてた向うが麹町だとは知らなかつた。殆ど西參道の方から參詣してゐた私は、山王山は赤坂區内にあるものとばかり思つてゐたのである。

私ばかりでなく、この附近の町内の人々は、山王祭といへば何か自分達の神社のお祭りと思つてゐるふうに見える。

この山王祭には、日頃境内の御厄介になつてゐるし、私も殆ど毎年參拜してゐる。今年も參拜したのは銀座に出てちよつと生ビールを入れた歸りで、晩の九時頃だつた。參拜する人波について上つて行き、中門を入らうとすると、混雜の整理に立つてゐた青年團員らしい二、三人が、私より一足先の紳士に向つて擧手の敬禮をしてゐるかに人波に隱れてゐたので、その敬禮されてゐる者は誰か判らない。

かまはず私は中門をくゞつて、拜殿に歩み寄つて行つた。

今しも一人の小柄な紳士が、御賽錢箱の前で頭を低く垂れてゐるところだつた。私はその背後に立つて、御賽錢の小錢を取り出さうと、財布を開けた。その時紳士は參拜を終つて、くるりと振り返つた。そのため一間ばかりの間隔を置いて、私は紳士と眼と眼をかちりと見合ふ結果となつてしまつた。瞬間私は、たゞそこに口髭を生した、頭の禿げた、小柄な一個の老紳士しか見なかつた。が、次の瞬間、私はおうと氣がついた。これはあの東條首相ではないか。ホームスパンらしい背廣の輕裝で、ステッキを持つてをられる。

不連續線
國語勉強

國語常用の叫ばれてゐる時ではあるが、買物などの場合を考へると、簡單な朝鮮語の五つや六つは知つてゐた方がよいといふので、鐵道局へ勤めてゐる近所の半島人の細君のところへ、毎日出入りするやうになつた妻だつたが、幾日たつても上達の模樣がないので、それとなく聞いて見ると、その細君といふのが女學校出身者で、朝鮮語よりも國語の方が流暢な婦人だつた。妻は未だに朝鮮語を知らぬ。

詩歌による國語の純化
文人協會部會

小説戲曲部會、評論隨筆部會と組んでその部會を開き、具體的なる實踐に向つて種々協議をつゞけて來た朝鮮文人協會では、更に詩歌部會でも詩歌を通じて思想戰への協力を申合せたが、特に詩歌による國語の純化運動を眼目とし、また詩歌における古典研究、朝鮮語による詩歌の國語助成等を實現するため年刊詩歌集刊行のことにも觸れ、詩論の確立、詩壇時評の活潑化、ラジオによる詩歌の朗讀放送、詩歌展の開催等につき順次具體案を練ることになつた

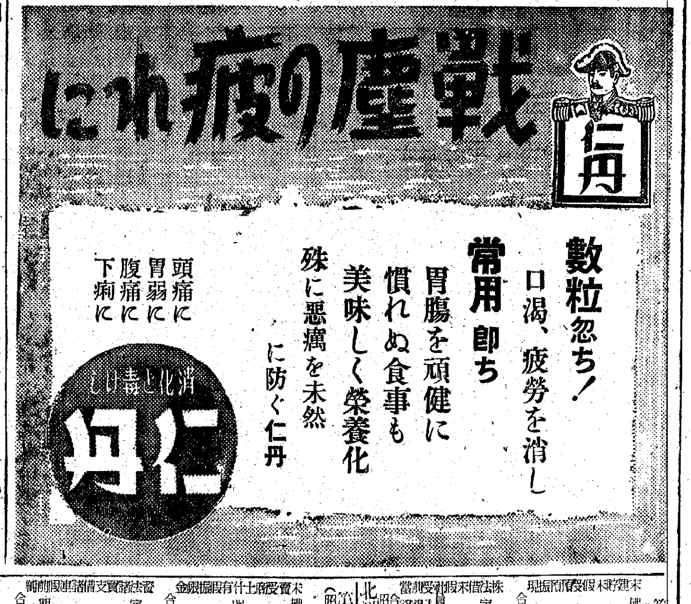

第六回決算公告　[illegible]

北鮮拓殖鐵道株式會社

第四十三回決算公告　[illegible]

第五十三回決算公告　[illegible]　丁子屋商店

朝鮮鐵道株式會社

法人登記公告　[illegible]

召喚狀謄本　[illegible]　京城地方法院

學ぶ先進日本の工業
ビルマから大學留學生

【ラングーン廿一日同盟】ビルマ中央行政機關では新ビルマの建設とその自給體制の確立に必要な基礎的條件として工業の振興を實現するため、かねて日本の優秀な技術をとり入れる具體方法を研究してゐたが、今回その方法として今後毎年二百名のビルマ青年を日本の工業大學または工業専門學校に留學せしめる計畫を樹て萬難を排して實現をはかることになつた、右の計畫については目下歸國中のビルマ軍政監部顧問櫻井兵五郎氏が日緬協會の理事長である關係上同氏もこの實現のため斡旋の勞をとり、桐生高等工業に留學の交渉を行ふ模様である、今回の計畫は日緬協會および科學動員協會などわが官民有力團體の協力によつて促進されるものと期待されてゐる、右につきバーモ長官は次の如く語つた

ビルマの再建設をはかり自給經濟を確立するにはビルマの工業化が絶對に必要である、ビルマに工業を振興させるためには先づ指導者の養成から着手せねばならぬので今回の計畫は是非とも實現したい、私はこのほか工業技術のみならず、さらに醫學技術、科學技術の振興についても日本の指導を得たいと考へてをり、この分野にも留學生を派遣しあるひは各種の方法で日本と密接な連絡をはかるため、將來はビルマ中央行政機關の代表機關を東京にも設置して本格的にこの事業を促進したいと思つてゐる【寫眞＝バーモ長官】

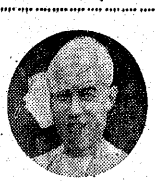

薪炭配給冬の陣に
通帳制、愈よ登場
來月十日から 大町會を單位

京城府ではかねて厳冬に備へる燃料の円滑配給對策を練り準備中であつたが、愈よ來る十一月十日から『薪炭通帳配給制』の實施をみることゝなつた、これと共に從來千六百名の府内薪炭小賣業者は半減整理され、別に業務用配給業者二百三、四十名を殘し大町會を一單位として地區配給制をとり、各配給所には三名乃至四名の小賣業者を働き切符制によつて消費者の台所まで配給される

京城府經濟課では制度實施の徹底と円滑を期するため各町總代の參集を求め二十三日午後一時から府會議室で千田總務部長出席懇談する外、東部出張所では稲垣經濟課長出席、二十四日午後一時から龍山、永登浦に夫々開催、配給機構整備の説明あり各町會の協力が求められる

また切符制度實施に先立ち近く各町を巡回薪炭手持量調査も行はれる

扶餘神宮に大阪から奉仕

【大阪電話】今を去る千三百年前明天皇御治世より畏くも百濟國と御親交を結ばせた内鮮融和のゆかりの地忠清南道扶餘に昨春來扶餘神宮を御造營中であるが大阪府協和會では顧問林忠三郎氏を團長に服部時高内鮮係、中本指導員、横山松太郎氏ら幹事、常任指導員青年部員ら百廿名が内地における初の勤勞奉仕隊を組織し廿五日廿一時卅五分大阪驛發列車で現地に向ひ廿八、廿九の兩日扶餘神宮に勤勞の汗を捧げることになつた

南方に中等教員
文部省で大量募集

【東京電話】文部省では大東亞共榮圈内現地少國民に日本語を教授し、日本文化によつて儆導を指導誘掖することは戰爭中の急務であり朝々夕起居をともにしつゝ原住民成人に接觸し皇國精神の大儀感得に努める少壯有爲な教員派遣が是非必要であるとの見地から現地軍ならびに中央關係諸方面とよりく協議を重ねてゐたが、このほど第一回派遣は中等學校教員ならびに同資格者中から百名を左の要項で募集、この度は主として比島方面に派遣することゝなつた

一、派遣先＝大東亞南方諸地域

二、任務＝（イ）原地住民日本語教授ならびにその指導（ロ）原地住民の訓育の指導

三、應募資格および募集人員（イ）公立中學校男女現職教員で英語の中等教員免許状を有するものの中から各府縣推薦にかかはるもの二名以内を集めて銓衡の結果五十名を採用（ロ）前項以外に英語の中等教員免許状を有するもの、中等程度以上の學力を有するもので英語の達者なものの中から銓衡試驗に及第したもの五十名（女子も含む）も採用派遣するが、年齢は（イ）（ロ）を通じて滿四十五歳以下と限定されてゐる

四、應募手續　前項（イ）によつて應募するものは十月末日までに願書、履歴書、免許状の寫しなどを揃へ各府縣學務部長宛に提出（ロ）によつて應募するものは前記書類を十月末日までに直接文部省文書課長宛に送附すればよい

五、銓衡　（ロ）によつて應募したものに限り來る十一月四、五の兩日午前九時から文部省内で國語、英語の筆記試驗、口頭試問、身體檢査を課しその結果合格、不合格は本人に通知するなほ合格者は教員に適するやう約二ケ月の講習をうけたのち軍屬として南方諸地域に赴任するが赴任後は本人の能力に應じ判任官より高等官に昇る途も開かれてをり、比島以外の諸地域にも逐次募集派遣する豫定である

競ふ一發必中の腕
廿七日 學徒の射撃大會

一發必殺の意氣も逞しく朝鮮初の大學専門學校武道振興會國防部射撃大會が來る廿七日午前九時から龍山陸軍西射撃場で開かれる、大會には城大をはじめ全鮮から選ばれた専門學校若人が一校廿名宛出場、勇しい銃聲に城南原頭を壓して、射撃術に鍛へる

馬來秘境記
奥地サカイ族を訪ねて（下）
海軍報道班員　小栗虫太郎

密林の伊達男怒る
飛ぶ鳥も落す入神の投石

密林の鎮西八郎

北部サカイは少くとも一ケ所に二三年は定住するのであるが、この中央部サカイはその年の收穫が終ると直ちに他へ移る

このルボ・マーリンの谷も來年になれば人影を絶つのである、彼らが樹木の靈を信じたり、或病の神に怯えたり、虎といふ言葉にさへも仰天して腰をぬかす憶病さも、また人間同士であれば、なくてはならぬ闘争的な遊戯の類ひかも、ただ樹上の鳥のみが知り鸚鵡が譲るのみとならう

この中央部サカイは、つねに生地も戀もかへりみぬ、永遠の漂泊者――

日章旗がひらめいた、用意した日章旗を酋長の小屋の門邊に立てたとき、こゝが皇土に歸したことを知りながらも、國旗を手に入れることが出來なかつたサカイ共は、いまやこのジャングルの奥にまでも遍き皇威を知ることができたのであるが、それから間もなく、私は偶然のことから一つの失敗を演じてしまつた

話に聞くサカイの武器吹矢管にはいかなる偉力があるのであらうか、この部落にも、さぞかし吹矢管をとつての武藏、又右衛門の類ひがゐるのであらう、さうしてまた、彼らが『チングラ』とよぶ矢毒イポーの效果や如何?といふので、早速この部落一の名手といふのを呼び、實演させることになつたのである、ところが、やがて來たその男の髪が非常に長い、まるで一頃の浪花節語りのやうに肩のへんまで垂れてゐる、私は怪訝に思ひ早速これしか知らない唯一のサカイ語會話を活用し『お前はサカイか?』と訊ねた

するとみるみる、その男の顔に怒氣が漲つてゆく、ハザリはハザリで、こりや困つたといふやうな顔をし

『だから、前もつてお斷りしといたんですがね、この奥地サカイの部落へきて、彼らをサカイと呼ぶことは絶對に禁物なんですよ、つまり、サカイといふのは、彼らに對する侮蔑の言葉なんで、こいつ等自身は、自分たちのことを〝セノイ〟と云つてゐるんです、とにかく、萬一の事があるといけませんから、矢毒だけは舐めませう』

さうしてハザリがいふ、幾なしの矢だ――と、しかしその男は、ただ瞬間ぎろつとハザリを睨んだのみ、腰の靫入れから悠然と鏃に毒をつけてゐる、私は驚いた、いや、ハザリのはうが一層慌てふためいて、ちやうど私とは反對の方角の密林の入口を指さして、そこの巨人椰子の樹に遊んでゐる大蜥蜴を射よと命じた

吹矢管の妙技

暫くその一點を見詰めたまゝ、吹矢管の名手のからだが小刻みに顫へてゐる、私はぐるりを見廻した多くの顔が大人といはず子供といはず、彼らの祖先の姿を驚きだした獸物のやうにみえたのである、私は不意の失言から彼らを怒らせた、いまや未開人の激怒のなかに身を曝してゐることを知つたのである、と、いきなり地上のながい男の影がどうと縮まつた、足許からあがる砂塵のなかで吹矢管を口にあてたと思ひの外、男は身をかがめて手近の石を拾つたとみる間に早く、それを森のなかへ力任せに投げこんだ

キ、キーッと、魂消るやうな啼く聲がし、羽音がした、その時後吹矢管の先が中空にむけられた、やがて陽炎をみだして、一羽の黒鳥が落ちてきたのである

飛ぶ鳥を射た―私は吹矢管を操ふサカイの入神の技に、啞然となつたと同時に、なぜ彼が、故意に石を投じて鳥を飛ばしたかを考へたが、分らない、もしもこの離れ業が、私の失言に對して、これ見よとばかりにした報復であるとするならば、ジャングルにもまた騎士道の華麗さはある……

射止められた黒鳥は、すぐに見るとむごたらしい痙攣のうちに死んでゆく、その筋肉運動の停止や傷害状態から察しても、このイポーの矢毒がストリヒノス植物毒に屬するものであることが判る、かのアフリカの矢毒『ズルーシン』や、南米の矢毒『クラーレ』と同系統のものであらう

かうして世界の矢毒の三宗の一つに圖らずも接し得た私はこのイポーの矢毒を採る『ウパス』の鳥をみたいと希へた、で、酋長に命ずると、小半時間ばかり後に七、八人の男が擔いで持つてきた、われく日本人が持つ鳥といふ概念からもつてするならば、との驚く云々といふことが恥しい誇張のやうに考へられるであらうが、しかしこれはジャングルの奇蹟の一つとして概念化されてゐるのである、鳳凰三寸餘、全長四尺にもおよぶ大鳥だ

密林の魔法醫者

その時、ハザリが私の耳に口をよせ『來ましたぜ魔法醫者が…』といつた

矢毒のイポーについでの第二のサカイ名物である、この部落の魔法醫者がやつて來た、といつてこれはよく映畫に出る他の種族の魔法醫者のやうな奇抜な服裝をしてゐるのでもなく、又人を嚇し嫌めるやうな妖術師の眼があるわけでもない、たゞ厭離な顔形を施し褌一つのまつ裸、しかも、みるからに好々爺然たる男である

このサカイの魔法醫者は、いはゆる馬來人間における魔法醫者とはちがひ、なんの醫藥も使はないたゞ呪ひをして、もろもろの惡靈を追ひかけるといふそれ程に惡靈、厭靈、地靈、疫靈をはじめあらゆる物象を假りた精靈どもが愚かなサカイの頭のなかを縱に亂舞してゐる

大體サカイは、太陽をさして神とよんでゐるのであるが、かといつてこれを、特に神として禮拜し、また供物をするやうなことはしない、まして彼らには善靈と邪靈の差別もない、すべて、彼らには分らぬもの、畏怖するものが、精靈となつてゐる、で、ここに、ハザリから教はつたお精靈さまを幾つか擧げてみるとまづ眼にみえない吹矢を使ふといふ、『ヌマニ・ルダウ』といふのがある、この吹矢に當るとリューマチスになるといふ、次に、馬來の酋長の姿をしてくるといふ、疱瘡神、犬に姿をかへる瘋病の靈、お産の出血と陣痛を司る『ヌマニ・ヌゴイ』といふのがあれば、マレー人に身をやつしてくるコレラ神もある、さうして魔法醫者がこれ等の疫靈をはらひ、サカイどもを保護するといふ

太古宛らの靜寂

不幸にして、私はこゝの魔法醫者の祈禱を見ることは出來なかつた他郷人は左様なことを、强要するものではないさうである

夜になつた、太古さながらの靜寂のなかを蛙が啼き、絶えず何かが這ひまはるやうな音がジャングルのなかでする、そこへ、異他サカイ特有の鼻孔笛の音が聽えてくる、と、粁鼓が伴奏をはじめ、歌聲が高まつてきた、ハザリに訊くと、ブラーの實がなる頃に、嫁がくる―といふ歌ださうだ

魔法醫者の小屋は、部落はづれの遙かなジャングルの奥にある、さうして夜、彼はそこへ病人をはこび、物々しい祈禱をする、彼の醫なかむり、おそろしげな隈取りをし、腰には沼地の民殼をつらね、香をたいて祈るのである、しかし

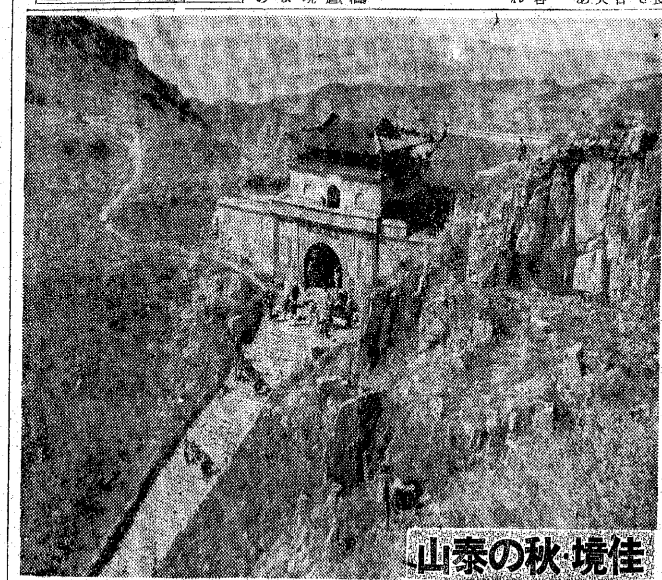

武を錬る學徒
延禧ほか七校にも教練教師

學務局ではさきに學校教練教授要目を改正、決戰下銃後學徒の教練陣を徹底的に擴充したが、こんどはさらに半島の徴兵制に伴ふ學校教練の重要性に呼應していよくこれを強化することゝなり、まづその第一着手として、これまで學校自體のいろくな事情状況から教練教師を置かなかつた延禧、普成兩專門をはじめ京城醫專、惠化、明倫專門、さらに新義州、晋州、淸州各師範にも明年度から教練教師を配屬することに決定、目下師團と交渉、準備を急いでゐる晴れて教練教師を新しく迎へるこれらの學校のうちでも、聖戰勃發とゝもに帝國の赫々たる戰果に映えて過去の米英系から俄然離脱、皇國臣民の教育化した延禧および普成兩專がこゝにまた世界に冠たるわが陸軍の教練教師を迎へて徴兵制に應ずるの軍事教練をうけるやうになつた光榮と感激はたゞならぬものがあらう

故諏訪氏讀賣社葬

【東京電話】陸軍航空本部囑託として南方の空に活躍中去る九月十七日臺灣方面で壯烈な殉職を遂げた陸軍技手讀賣新聞社航空部一等飛行操縱士諏訪宇一氏（四二）の讀賣新聞社葬は二十一日午後二時より同社講堂で正力社長祭主となり、嚴かに執り行はれた、航空總監、遞相、大日本飛行協會長、日本新聞會長、日本新聞協會長（いづれも代理）ら各方面の弔辭ののち長男操一君、操未亡人ら遺族の玉串奉奠に引續き陸相、參謀總長、教育總監（いづれも代理）ら多數來賓の玉串奉奠が行はれ午後三時から一般告別式に移つた

2 〝難所胸つき八丁〟

どこまでつゞく石段ぞ、登れど登れど石段はつきない六千七百の石段は花崗岩と石碑にかこまれてうねくとつゞく老相の喬木があるかと思ふと道は谷を渡り奇巌は天を衝く谷にそゝり立つ巖面には詩が刻んである、一字三尺四方だからいやがおうでも眼に入る『不知不覺』頂上も見ずわき目もふらずたゞ登れといふ意だらうか、この階を胸つき八丁とはよくいつた【寫眞＝胸つき八丁の難所】川邊特派員發

履違へるな廿四時間制
奥村次長言明 一般には適用せず

【東京電話】情報局奥村次長は廿一日午後つぎのやうに語り廿四時間制は一般には適用するものではないことを明かにした

廿四時間制は鐵道、船舶の能率増進のため、閣議決定を經て實施することにしたもので、一般には適用するものではない、日本の午前、午後は太政官布告で定つたものでこれは從來通り行はれなければならない

【東京電話】去る十月十一日から政府では列車、船舶の運轉能力の昂揚を目指し國内一齊に二十四時間制を採用したが國民のうちには、この趣旨をはき違へて列車、船舶關係以外の國民生活のうちにもこれを取入れ隣組回覽板の中や集合の案内などにこの廿四時間制を使用して日常生活をより繁雜にしてゐる状態なので當局では列車、船舶など輸送關係以外に廿四時間制を使用せぬやう要望してゐる

〝古巣に歸る氣持〟
穂積氏、京城入りの辯

官界を去つて京電入りした前總督府殖産局長穂積眞六郎氏が廿一日の『あかつき』で半歳振りに京城へ歸つてきた、驛頭には總督府各局長ほか知友の十數名が出迎へたが、この日は恰度同氏が京城商議の補缺選擧に當選してをり、一重の喜びに迎へられて一應半島ホテルに入つた穂積氏は語る

朝鮮は廿七年間も住み馴れたので古巣へ歸つたやうなものです永い間役人生活はしたが實業界はこれが初めてです、今後各方面の御支援を願つてやつてゆくつもりです、僕が商工會議所の會頭になるんだつて?まだ何も聞いてゐませんが、私でお役に立つことなら喜んでお務めする覺悟です、京電は私の祖父が始めたやうな事業ですから御引受けした次第です【寫眞＝入城の穂積氏】

在城華僑と懇談
林宣傳部長けふ來城

滿洲國の一職として興亞の再建に邁しく發足、新國民運動に挺身する國民政府宣傳部長林柏生氏は内地青年の訓練状況及び内地における華僑青年の訓練教育状況を視察のため興亞總會大會出席の歸途旺日大使館員と共に廿二日來城小磯總督、板垣朝鮮軍司令官を訪問挨拶を交し在城華僑との交驩を遂げるが、日程は次の通り

▲二十二日午後二時〝あかつき〟京城着、同二時二十分朝鮮神宮參拜、同三時京城中華民國總領事館における官民歡迎大會に臨場、同五時雅敍園の官民歡迎宴、同七時三十分板垣朝鮮軍司令官官邸における招待晩餐會、同十時朝鮮ホテル宿泊

▲二十三日午前十一時朝鮮總督府政務總監訪問挨拶、同十二時總督招待午餐會出席、午後三時三十七分發〝大陸〟で離城

時間が變ります

大詔奉戴日常會と宮城遙拜

十一月八日大詔奉戴日に愛國班常會日の常會開始時間及び大詔奉戴日臨に平日の宮城遙拜時刻が次の通り變ります

☆大詔奉戴日＝常會開始午前七時三十分、宮城遙拜午前七時三十五分

☆愛國班常會＝常會開始午後七時三十分

向平日の宮城遙拜時間は午前八時

『東條會』きのふ結成式

【東京電話】廿一日朝八時二重橋前で恭しく宮城を遙拜する三十餘名の日露戰役當時の老勇士があつた、いまや戰ふ日本の陣頭にたつ東條首相が明治卅八、九年十五師團五十九聯隊六中隊の小隊長から近衛步兵三聯隊第一中隊長當時の麾部下が謝恩と激勵のために作る『東條會』の結成式である

集つたのは發起人の京都在住の藤居庄次郎、山崎孫一郎、早川宇治、横平喜平治の四氏をはじめ全國から馳せ參じたもの三十三名、國民服あり、紋章袴あり、モーニングあり、銘ら顔に當時を偲ばせる元氣な老勇士ばかり、なかに杉田良助一等兵の未亡人かつさん（六三）（栃木縣）が夫の在營當時の寫眞を抱いて參列する姿も見える

藤居氏の『東條會』結成の挨拶があつて一同宮城を遙拜、同十時首相官邸に東條さんを訪問、記念品上村松園女史の畫幅『時雨』を贈呈ついで明治神宮、靖國神社に報告參拜、午後は三時から偕行社で創立總會を開き規則制定と役員選擧を行ひ席上、東條さんの會長としての挨拶あつて一同揃つて記念撮影をなし同六時からは同社で懇親會を催し東條さんから委員に對し記念品を贈つた

神宮競技選手
海州代表決る

【海州】本月二十九日から十一月三日まで六日間に亘り明治神宮外苑において開催される第十三回明治神宮奉贊國民鍊成大會秋季の晴れの舞台に朝鮮代表として參加する名譽の選士の内黄海道から選ばれた選士および競技種目は左の通りである

柔道部松尾實太郎（海州旭町國民學校）▲同廣津勝（日鐵兼二浦製鐵所）▲弓道部大野不二夫（淺野セメント鳳山工場）▲陸上競技部箕本俊雄（海州府廳）▲軟式庭球部松原清（海州）▲自轉車競技部平澤辛龍（海州）

話の特急

☆……ブエノスアイレス經由で來た米國電報によると、米國西海岸の諸港から乘船せんとする海外派遣兵が、船を待つ間を利用して飲み、食ひ、騒ぐの亂痴氣を演じて居り、この周圍に少年少女が蝟集し、同地方の諸都市には不良少年少女が群をなしてゐる

☆……不良少年少女の増加率を地域別に昨年と比例して見るとロサンジエルスでは廿%、ニュー・オルリーンスでは五十六%（この中に五%のネグロがをる）ボストン十五%と夫々増加となつてゐる

☆……當局の語るところに依れば十二歳から十五歳までの數千の少女が男装で不良を働いてゐるといはれる

陸軍御指定　田實奮闘丸
下痢・腹痛　健胃整腸劑　奮闘丸
價一・〇〇　一・五〇　各地甲子會聯盟藥局藥店ニアリ
代理店　株式會社中西武商店　大阪市東區道修町三　東京市日本橋區本町二

銘茶　鐘淵

私のソバカス取つた話！
毎日々々人前に出るに恥かしい思ひをしてゐる私のソバカスをアケの様な古い皮に變化させてスッキリと剝げ落しましたらどんなに嬉しいでせう。之れは私の脱皮美法研究の動機です。現に御困りの方は東京市豐島區池袋… 天賞研究所へハガキでお申込みあれば詳細の「美肌脱皮美法」冊子を無代進呈します。

紛失廣告
昭和十七年十月二十日引受たる爲替手形… 右紛失に付無効と致候也
昭和十七年十月二十二日
黄金町四ノ三七　日禰鳥松本茂

朝鮮馬事會大邱秋季競馬
會場　大邱府院垈洞競馬場
期日　十月廿三日・廿四日・廿五日・廿六日　三十一日・十一月一日・二日・三日
八日間晴雨不問毎日午前十一時競走開始
朝鮮馬事會大邱競馬場

農作物・果樹・蔬菜・庭木　害虫驅除劑
イマヅ殺虫劑
デリス根　樟脳油　除虫菊の綜合効果！
全國著名店にあり

肺病まろくてお困りの方は有田ドラックへ御相談下さい

伸びる小供に栄える日本
乳のよく出る藥　クラトミン
國際新薬研究所

笠衣産婦人科　醫學博士　笠衣茂
旭町一丁目一八八　電本5912

高麗人蔘精茶　國民保健に
¥0.80　¥2.20　¥5.00

母久代儀豫て病氣療養中の處藥石効なく本月廿日七十五歳の高齢を以て永眠仕候條此段謹告仕候
追而告別式は二十五日午後三時自宅に於て相營申候に就ては乍勝手供花御供物等の儀は固く御辭退申上候と共に夫々御通知可申上筈の處時節柄御郵送を廢し本廣告を以て之に代へ申候次第不惡御諒承願上候
昭和十七年十月二十二日
喪主　上原直一
親戚總代　上原千馬　三谷勝太
友人總代　中村郁一　玉虫雄藏

精密測量製圖器械
創業明治四十年　測量器の元祖
朝鮮總代理店　京城本町二丁目入口
シノザキ測量器機部
電話本局②一八六番

電機學校卒業生に告ぐ
今般卒業生名簿作成致度付左記事項至急御通知被下度し
部　回卒業　新舊氏名　本籍　勤務先並所在地　資格地位其他　現住所
京城電機學校　卒業生名簿作製委員會

治せ肺病　肋膜炎も同じ療法で
肺病・肋膜炎は醫藥のみで治るものでなく、自然の療養（日光・空氣・安靜・食物・精神・運動）の綜合療法に依つてこそ治るのである、しかし現在起きてゐる惡症状は先づ藥の力に依つて其の進行を止め、治癒の促進を圖ることが大切である。「藥を買ふ買はぬ」は別として、どうしたら肺病が治るか、専門醫師たる全國各地の有田ドラッグへ遠慮なく御相談せられたし、尚最寄所なき地方は發賣元大阪西區心齋橋南詰又は東京日本橋區通三有田ドラッグへお尋ね下さい

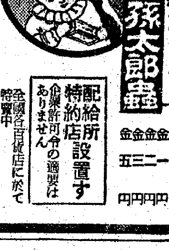
お子様の可愛い御兩親は是非
護れ少國民！興亞の世つぎ！
○こんな人は是非お試下さい○
○むやみに泣く子供○局所をいぢる子供○神經質
○生米や土を食ふ子供○よだれを流す子供○腦膜炎
呑んですぐ効く五月虫くだし　サ號孫太郎蟲
定價　金一円　金二円　金三円　金五円
配給所特約店設置す　企業許可令の適要はありません
全國各百貨店にて特賣中
朝鮮發賣元　京城府黄金町七ノ一三四　久保商店　電話東局⑤一四六五番　振替京城一二八八九番
サ東京孫太郎蟲總本舗　振替口座東京一七四五六二番　本舗　東京市日本橋區茅場町二ノ七三塚本ビル
關西總代理店　大阪・心齋橋筋　高橋盛大堂

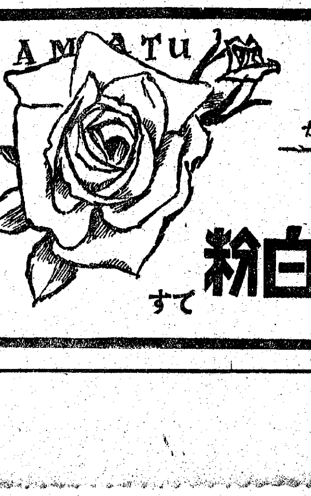
朝鮮總督府規格品
薔薇の花の意匠が近
興亞化學工業製の
アマツ水白粉
すて
AMATU

淋疾にゴノファミン

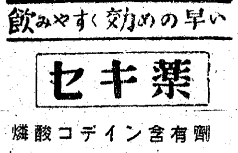
早いめの効く飲みやすい
薬キセ
燐酸コデイン含有劑
セキナール
共生藥業株式會社　京城府藥劑町

一日から七時朝起き
皆樣へ府の"回覽板"

職業の中の美しさと常會の明朗さを強調して國民總力京城府聯盟では愛國班回報第八號を二十一日發行、朝起、宮城遥拜等の時間變更が十一月一日から來年三月末日まで次のやうに變更になります。

（イ）朝起午前七時、合笛合圖なし（ロ）宮城遥拜午前八時（午前七時五十九分三十秒から同八時まで三十秒間號笛吹鳴）但し大詔奉戴日に限り宮城遥拜午前七時三十五分（午前七時三十四分三十秒から同三十五分まで三十秒間號笛吹鳴）（ハ）常會開始（一）大詔奉戴日町聯盟常會開始午前七時三十分同時に常會放送（號笛合圖なし）（二）愛國班常會開始午後七時三十分同時に常會放送（號笛合圖なし）

◇防護準備＝警戒警報發令中の外出は極力これを避け家に在つて防護準備に努め空襲警報發令中は必ず家に居つて待機しなければなりませぬ、止むを得ず外出の場合は必ず愛國班長及び隣家に連絡し不在中燒夷彈が落ちてもすぐ處置のできるやうにしておかなねばなりませぬ

◇婚葬の簡素化＝婚葬の簡素化に就ては戰時國民生活の改善事項の一つとして可成り成績を擧げてきたのですが、この頃は逆もどりしたがのやうに見えます、就ては各自が自肅につとめることは勿論近隣のつき合ひに於ても思ひきつた緊縮をするやう申合せいたしませう

◇金屬特別回收＝銀行、會社、工場その他に對し指定物件の強制讓渡命令が發動せられ鐵、銅を主たる材料とする指定された物件は強制的に供出せられることになり法定期間に讓渡申込みをしないものは十年以下の懲役又は五萬円以下の罰金に處せられることになつてゐるのです、一般家庭にはこれを適用しないのですが各自はその趣旨を承知し家庭の日用品特に朝鮮食器類等努めて代用品にかへ思ひきつて供出することにいたしませう

◇今月の納税…今月は戸別税、家屋税、車輛税各第二期分の納期で十月卅一日までに納めるのです、成るべく早目に附近の郵便局なり商業銀行本店、支店、出張所なり又府金庫、夜間金庫等便宜のところへ納めませう、釣錢をいらぬやう準備していただきます

"六十糎"は離せ
屋根に近い煙突は禁物
東大門署の『火の用心』

僅かな不注意から起る火災で國家の貴重な資財を燒失させてはならぬと火災季節を控へて、東大門署防護係ではこのほど管內の各家庭に防火設備強化を促進したが特に半島人側の建物構造は屋根と煙突との間隔が狹いので、發火する恐れが多い爲これを少くとも六十糎以上の間隔をおくことにして、積極的に防火を強化することになつた

なほ同防護係では保安係と協調のうへ、管內を點檢、防火に萬全を期することになつた

愛國班の夜警
東大門署で慫慂

犯罪を防止して、健全明朗な町を建設しませうと東大門署保安係ではこのほど管內の各町聯盟を通じて愛國班の夜警實施を促した、年末ともなれば"この機會"とばかり頻繁に起るチンピラ等を退治しようとするものである、新設町や敦岩町附近は特に被害が甚しく、住民の惱みとなつてゐるもので、夜警の復活はその成果が期待されてゐる

遺族を招待 栗拾ひ大會
援護會の催し

皇國の華と散つて御國を護つた戰歿將兵の遺家族を慰めなければならぬと、軍人援護會京城府支部では來る廿五日午前十時から城北町葛原で府內在住の遺家族二百五十名を招待して栗拾ひ大會を開催する

電車と荷車の衝突

廿一日午後二時廿分ごろ京城黄金町二丁目永樂町角電車路線上で東大門發麻浦行電車二〇六號＝運轉手國本隆造＝とその前面を永樂町方面へ横斷しようとした朝鮮運送荷車＝挽子梁成萬（二一）＝と衝突、電車は前部を小破、梁は顏面に全治一週間の負傷をした

愛國班の町內清掃

下往十里町會愛國班員一同は廿一日午前九時から町內に總出して、モンペ服も凛々しく、鍬、鋤を手に町內を清掃または破壞された溝等の修繕し作業に三時間の勤勞奉仕を行つた

明朗正大の商ひぶり
光る野菜商の腕章

この腕章をつけた行商人が正直な商人です……と去る十五日から一齊に京城府內の野菜行商人に識別マークとして青色の腕章が配布された、永登浦經濟係では十九日午後三時行商人を全部武德館に集めて改めて石井主任から腕章の趣旨を說明、近づく來月六日からの適法週間に協力を求めた、なほ道經濟課から今木主任が出張して同時に注意を與へて引取らせたが、これについて石井主任は次のやうに語つた

『統制を紊す闇取引の撲滅は民間側からも協力して貰ひたい、今度腕章のない商人からは一切野菜を買はないやうにすれば自然闇商人も現れなくなるのだ、また腕章を持つ行商人が不正を働いたら直ちにその番號を見て警察に申告して欲しい これは口頭でもよいから早く屆出ることを希望する』【寫眞＝腕章をつけた野菜行商人】

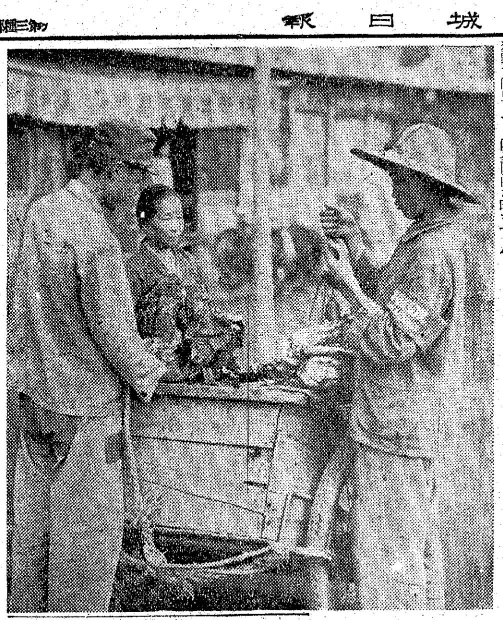

半島縮刷版

京城へもどし
江原道薪炭出荷に大車輪

【春川】山奥から生産されて京城およびその他へ搬出される江原道外搬出薪は九月末日現在三千五百棚で本年度計畫七萬五千七百五十棚の四%の出荷を見、木炭は同じく九月末現在で六十二萬六千八百俵を出荷し、目標七十一萬七千俵の八十七%の出荷率を見てゐる

道ではさらに持たざる都會の燃料難を救へと忙しい農繁期に拘らず廿日から展開された薪炭生産出荷強調週間を機に十二月まで更に新二萬七千五百三十棚、木炭十五萬俵を出荷すべく意氣込んでゐる

旱害絶滅への布陣

【光州】旱魃後の食糧確保戰に總進軍を續ける全南ではさきに二億數千萬円を投下し、大土地改良事業を實施することゝなり全課員が深更まで精魂を打ち込んでこれが設計を急いでゐるが、取り敢ず、來年の灌漑期までの小地區改良事業部分、即ち貯水池百八十八ケ所、灌江井戸五千六百ケ所の設置及び本道增米十ケ年計畫の初年度分の水利組合事業に對する設計が完了したので、工費一千十一萬餘円を投じて愈よ來月初旬から着工することゝなつた、道では工事に要する資材の手當を終へ、今は着工の期日を待つばかりとなつてゐる

道土地改良課では來る廿六日道內郡部の關係職員を招集して今回實施される土地改良事業に關する打合會を開き萬全を期する、かくて二百六十萬道民多年の痛恨であつた旱魃の拔本塞源的對策を增米確保戰の火蓋がいよ〳〵切られたわけである

役立つ玉蜀黍の蕊

【義州】日本製鐵工業株式會社では義州地方にふんだんに産する玉蜀黍の蕊を原料として化學製品『フルフオール』を製造することになつたが從來燃料に用ひられる外全く等閑視されてゐた玉蜀黍の蕊が俄に浮び上るので農村では大喜びである

增棉へ大きな示唆

【木浦】戰時下食糧の確保策として全南務安郡では徹底的に棉の裏間作を實施し將來の棉作獎勵上一大示唆を與へることゝなつた、これは一部にのみ實施されてきたが全郡域に亘つて實施されるのは初めてのことで郡では此の計畫の實施については指導者を動員し萬全を期してをり、これに伴つて麥作の改良が必要なので適種播勵行などについてよろしき指導を加へて增産指導につとめることゝなつた

……◇……

【固城】棉花百萬斤供出を目指す郡では各部落聯盟の增産陣を總動員してこれが萬全を期してゐるが本年度は自家消費を一段と抑制し積極供出を圖ることになつた

松脂採取に光る"安眠島"
道目標の大半を一人で占む

【大田】戰時の工業原料として緊に需要が激增しつゝある松脂の增産に應へ忠南道では本府割當の二割五分增産も廿五萬斤は樂に達せられるものと見られてゐるが、中でも安眠島の如きは去る五月から本月十日までに生松脂十四萬四千八百十六斤、精松脂六百四十斤計十四萬五千八百十六斤といふ道內目標量の大半を採取

種兎の貸付を實施

【興南】養兎獎勵にひたむきの努力をしてゐる興南邑では、このほど種兎を貸付、副業の勵行を期することになつた、貸付期間は二ケ年とし産出する仔兎はすべて養兎者の所有とするが、一回六匹以上、年に六回以上の多産なので、これが收入も相當なものであり、一戸一匹以上の飼育を獎勵してゐる

鰛群の徹底探索へ

【清津】咸北鰛の不振を尻目に最近咸南から頻りに鰛豐漁の快報が傳へられてゐるので咸北中營組合でもこの不漁が果して不漁なのかそれとも北方移動なのかを究明するため現行の清津—西水羅間の北方海域に主力を注ぎ空中から探光機、海上から探索船を繰出して鰛群の發見と北邊鰛場の徹底的調査を決行することになり、その成果は鰛業界から期待されてゐる

草木を利用して……

【咸興】廢物も利用すれば立派にお役に立ちますと、三水郡新乫坡防共團支部では、全團員を動員して野良仕事の合間に附近の山野に叢生してゐる柳や葛や蘆などをもつて草鞋や籠などをうまくなほして更生した品物で、去る五日同里公會堂で副業生産品並に廢品更生品々評會を開き、當日百十二円の賣上げがあつたので、これをそつくり國防獻金した

勇敢なる哉銃執る記者
街の訪問

◇……半島に徵兵令が布かれることゝなり志願兵訓練所二千三百名の生徒はいちだんと張切りぶりです。このさいと志願兵後援會の斡旋で府內に本社支局をもつ八新聞社の記者君達が十九、廿日と入所しての實地體驗見學を行ひました、エンピツより重いものを持たぬ新聞記者君でも、いざとなればやるんだぞと勇敢に銃劍を身につけて猛訓練に參加しました

◇……『銃の持ち方がなつちよらんゾ』と教官殿に叱られ作らオイチニ〳〵と分列行進を行つたり各個教練の基本操作に汗ダクの眞摯敢鬪ぶりです、所長の海田大佐も『諸君の意氣は將來必ず役立つであらう』と賞めて大いに面目を施しました【寫眞＝訓練を受ける新聞記者團】

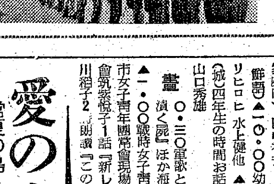

ご用心"漬物の秋"
こゝに鹽エビの奸商三人

漬物公定價格違反者として鍾路署經濟係に檢擧された水原郡半月面一里五八魚類商新石泉（三）外同業者里町八六ノ一九岩村遊（三）大興町五八李宗實藥は取調べも一段落したので近く送局されることになつたが許は去る九月下旬、鹽漬エビ、一坪公定三円廿四錢乃至四円十九錢の品二百卅坪を六円七十錢乃至七円七十錢で販賣、外二名は同樣一一六坪を八百五十三円八十六錢にて販賣したもの

なほ漬物經濟要期に不當暴利を貪る不遲者が續出するので同署經濟係では一般業者の自戒を要望すると同時にこれが取締りを嚴にし違反者は片つ端から摘發して嚴罰にする方針で臨むことになつた

上乘の中り
西大門署の實彈射撃會

西大門署では廿一日午前八時から弘濟町陸軍射撃場で道警察部各課長、市內各署長を迎へ秋季實彈射撃の訓練を行つた

谷重署長以下全署員は早朝定刻から勢揃ひ續く銃聲と共に訓練を開始、奮擊敢鬪、優秀な成績を舉げて午後四時終了した

堂山町の火事

廿日午前九時半ごろ府內堂山町三二一芝村炳漢（三）方から出火、同家を全燒同十時鎭火した、損害約二千円、原因は蠟燭の火の不始末から

本社へ獻金寄託

京城旭町二丁目元窯帳場係安藤敬子さんはこの頃影の消えた一錢銅貨を約三ケ月前から熱心に貯へ廿一日二百七十一枚を持參して國防獻金へ▲黄金町二ノ三六大下喜代志さんは廿一日五十円を國防獻金、これは今回同氏の令弟蒼實君が少年航空技術學校の入學試驗にめでたく合格して愈よ熱望の帝國軍人となることが出來たことに感激、記念として獻金をしたもの

秋の學園體錬會

◇京城中東學校 創立第三十五周年記念體錬大會は、來る二十四日午前九時から京春鐵道遊園地『退溪院』において、繰展げられるが、特に國防上、必須な訓練に重點を置いてゐる

映畫街の"變"
一閉場さん引退 喜樂館押し出す

半島最古の民衆娛樂場として最近まで京城府民の人氣を得てゐた京城本町二丁目映畫館喜樂館が愈よ京城人の目に親しまれた舊型建物の姿を消して堂々封切館としての威容を整へることとなつたが、同時に永らく館主として府民にもお馴染の深い館主閔島梅吉さんが引退して廿餘年の興行生活から脱け今後は專ら府民の公僕として老後の努力を傾注することゝなつた、なほ閔島氏引退後の同館は改めて若草劇場總支配人岡本清次郎氏が借り受けてこれを改裝、來年三月から封切館として堂々明治座に對抗府民の健全娛樂施設を備へることゝなつた、これによつて現封切館として活躍中の若草劇場も再上映館に格下げとなり早くも秋の映畫街に異變の前兆が萌しく動いてゐる

體育

總督府對殖産銀行第五回定期ラグビー戰は廿三日午後四時半から總督府構內運動場で擧行する

ラヂオ 廿二日

朝 六・三〇 日本教學の本旨 伊藤延吉 2 朗讀『水戶義公の精神』—頭山滿・談—▲七・〇〇（城）今日のお知らせ▲七・二〇 音樂（レコード）▲七・四五（城）今日のお知らせ（鮮語）▲九・〇〇（城）戰時家庭の時間 秋から冬への家庭講座（一）"冬を迎へて着物の準備"長野秋子▲九・三〇（城）國語會話の時間（朝鮮語）▲一〇・〇〇 幼兒の時間 クリヒロヒ 水上健他▲一一・〇〇（城）四年生の時間 お話『秋の蟲』山口秀雄

晝 〇・三〇 軍歌と吹奏樂『水漬く屍』ほか海軍吹奏樂團▲一・〇〇 戰時女子青年團常會現場より中繼司會 筑紫悅子 1 話『新しい覺悟』佐藤孝 2 朗讀『この國』澄川清 3 合唱『來れや來れ』ほか日本放送合唱團▲二・〇〇 六年生の時間、劇『松下村塾』吉田絃二郎・作 金澤嘉一他▲二・三〇 婦人ラジオ學校（城）自轉車の話（鮮語）關燦值（感）石鹼の話（鮮語）吳世徹 2（城）音樂（レコード）▲四・〇〇（城）教師の時間 神勒諸解（下）石本清四郎▲四・三〇（城）科學物語『煙突の働き』（鮮語）河公宗

夜 六・〇〇 シンブン 2 少年園だより—炭燒きの卷—渡邊哲也他▲六・三〇（城）對談 軍隊生活の嚴しさを語る（鮮語）陸軍兵長木村武夫、陸軍一等兵辰池忠孝▲七・五〇（天）戰時青年常會"須らく大東亞の青年たれ"朝比奈策太郎▲八・〇〇 講談『前原伊助』一龍齋貞丈▲九・〇〇（城）放送小說"聖なる使者"濱春美▲一〇・〇〇（城）朗讀"北支便り"

愛の赤道（245）
竹田敏彦（作）　都竹伸一（繪）

常夏の島（十二）

『おや、瑞木さん』
『どうかなさいましたか』
原田も、丸山も、それを見ると驚いて訊ねた。しかし佐智子は、
『いいえ、何、何でもありませんの……』
再びハンカチに顏を埋めて、ぴくりと肩先に波をうたせると見ると、正體もなく泣きつゞけた。
暫らくは、愛する二郎の心に打たれた感動の涙であらう—丸山もさう眺め、原田もさう考へて、暫くは口を噤んだまゝ、佐智子の樣子をいぢらしく眺めた。
しかし佐智子の涙は、さうではなかつたのだ。
漸く、泣き止んだ佐智子を見て原田がすぐ、
『ところで瑞木さん……話も、いよ〳〵かうとわかれば、もうあなたも、御滯鮮はなからうと思ひます。折角、お兄さんの御遺志もあることですから、大槻君との婚約問題は、僕達にお任せくださるでせうね』
一も二もないことゝして切り出した。しかし佐智子は、悲しげに眼を伏せて、
『あの、それは……』
躊躇の色を示した。
『どうしました？』
『私、御遠慮申し上げますわ』
『それは、どういふ譯ですか。まだ、何か蟠りがおありなのですか』
原田も、丸山も意外の眼を瞠つたが、
『いゝえ、大槻さんの美しいお心はよくわかつてゐますけれど、それかといつて、今すぐに、皆樣のお言葉に甘えることは……』
『いけないと仰有るのですか』
『はい……』
『おや、あなたは、これほど事情がわかつても、大槻君との婚約には、まだ、心が進まないとかう仰有るんですね』
『………』
佐智子は默つて再び眼を伏せた。
『どうも僕には、わかりませんね……』
原田もやゝ、焦立たしげに呟いた。と、佐智子が、深い吐息と共に、
『私、その資格が、ございませんもの』
『資格？……はつはは、それは今まで大槻君がいつてゐた言葉ですが、今度は、あなたから聞くのですか。それはどういふ理由です』
『大槻さんのやうな立派な方に、私のやうな不束なものが……』
『もつと具體的に仰有ると？』
『只今のお手紙を御覽になれば、よくお判りになりますわ』
佐智子は、再び溢れて來る涙を拭いて、
『この手紙に何が書いてあるのです』
丸山は再び手紙を取出した。
『そこにございますわ……お兄さまが、大槻樣に、そんなことをしちや、お前の結婚の妨げになりはしないか、とお訊ねになつたところ大槻さんは、結構です、秘密を打明けて說明しなければ、來てくれないやうなワイフは、貰ふ必要もありません、と、はつきりお答へになつたことが、書いてございます。—今までの私が、それでございます。あれほどお交際してゐながら、このお手紙を見るまで諒解できなかつたと申しては、私、あの方に合せる顏もございません。……ほんとに私、何といふ盲目でございましたでせう。丸山さんには凡そ想像されたことが、私にはできなかつたのですもの。私もう一生涯、あの方にお目にかゝるのも恥かしうございますわ』
から言つて、佐智子は、顏をふるはせた。

新刊紹介

▲滿蒙（十月號）▲多摩（十月號）▲朝鮮學會雜誌（九月號）▲食糧經濟（十月號）▲園藝と育種（十月號）▲學園（十月號）▲南方情勢（十月號）▲半島の光（十月號）

中風なら此の良藥で

中風はまことにお氣の毒な病氣ですが、この中風と腦溢血、高血壓を主治効能とする『南山壽』といふ良藥が、富山市の南山堂にありますから、この病氣でお困りの方は是非御試服をおすゝめ致します。詳しくは熊本市春竹町（一五一〇）南山堂宛に、ハガキに「病名」を附記してお出し下さい。詳細なる「南山壽」の說明書と中風の豫防法をお知らせ致します。

強胃健民
眞の底力は腹から出る……
胃酸過多・胃下垂・胃弱など胃の丈夫でない人は仕事の能率も鍛錬の効果も思はしくない故、細胞賦活劑わかもとで胃筋を緊張せしめ、消化力を昂め榮養を十分に。
一日數錢（毎日缺かさず…）
錠劑 わかもと
胃腸・榮養・体力
東京 わかもと本舖

昔も 今も
効能で賣れる 七ふく ひゑぐすり
逆上を引下げ・便通をよくし 能ばい毒・りん病・諸毒を下す
（藥價）半週分廿五錢 三週分一圓卅錢 一週分五十錢 五週分二圓 ◆送料十五錢 ◆海外五十錢
（ニセモノあり御注意）
大阪高津表門筋 本家 七ふくや伊藤長兵衛
振替大阪九七三・電南七二九

お乳の出をよくする ビオレバー
美味錠劑 二円 五円五〇
大木合名會社

ニキビが取れて色白くなる
色黒、ニキビやニキビ跡の變色、凸凹、還相肌でお困りの方は愛知縣橋町西八町二九二、日本醫藥研究所へニキビ說明書送れと御申込になれば詳しい說明書を無料でヒミツに送つてくれます

皮膚泌尿 性病
自后四時 夜間診療
長橋町四九 厚生医院

ボクラノヒコーキ
日本中ノ國民學校ノ生徒全部ガ毎月一錢ヅツ一年間貯金スルト戰鬪機ナラ二十數台モデキルホド大キナ金高ニナリマス。
赤玉ポートワイン本舖 株式會社 壽屋

寶塚歌劇團
第二部 寶歌劇『太刀盗人』一場
遠國から來た若者は國への土産に何か買つて歸らうと思ひ立ち京は室町の新市を見物に行つたが群衆に押されて困る中に機嫌の黒兵衛に持つて居た太刀を佩かれんとしたので二人が言ひ爭ふて居る時、目代丁字左衛門が現れいろ〳〵の方法で裁き遂に黒兵衛の悪事があばかれて、黒兵衛は目代に讀へられる。
一部『美と力』 三部『奴道成寺』 四部『寶塚繪卷』
上映中 城寶 ビルマ戰記
只今前賣中 三越・城寶
廿四日ヨリ五日間 毎夜二回（初日は夜のみ）
府民館

京日案內

種別	一件一回 稅込
一號型（三行）	金參圓參拾錢
二號型（五行）	金五圓五拾錢
三號型（十行）	金拾壹圓
求職一號型	金壹圓六拾五錢
姓名在社料	毎回 壹円拾錢増

姓名在社の御照會は午前九時より午後五時まで廣告部へ（御問合せの事）

一號型（三行）
求職 內地人中學卒事務員當年十八才 京城府 ...
求職 內外人の經驗有り代診又は助手に 京城 ...
家政婦 入用 ... 田中商會

二號型（五行）
寫眞技師 ... 仁川旭町 竹村寫眞館
助手 招聘 ... 竹村醫院
寫眞の技術者求む ...
讓店 ...
貸家 ...
電話 讓渡仲介 ...
貸家あり ...
下宿 二食付 ...
貸家 御世話 ...
齒科 技工 ...
倉庫 ...

三號型（十行）
女子 ...
借家を求む ...
住宅 ...
眞砂土 コンクリート及プロック用に最好適 ... 黄金町三ノ三〇三 吉川工務所
電話賣買 ...
貸事務所あり ...
主任級採用 ...
女子從業員 ...
事務員募集 ...
朝鮮理研金屬株式會社
婦人部新設 ... 第一生命保險相互會社 朝鮮支社
社員採用 ... 株式會社東京興信所
事務員 女店員 採用 ... 丸善株式會社京城支店
女店員募集 ... 三中井人事部
タイピスト一名採用 ... 東京製綱株式會社
邦文タイピスト募集 ... 日本コロムビア蓄音器會社
女事務員募集 ... 第一銀行京城支店

和田皮膚泌尿科 性病 京城本町警察署前 電②3306
犬の病院 岡崎町 山田家畜病院
ピアノ、オルガン完全調律修繕、賣買 京城府本町二丁目 釘本樂器店
文房具 卸商 東光堂 京城府西洞町 電話③三七〇番
都市企業社 府內永登浦町四五四 電永・四三三番
住宅お求めの方へ
內科 兒科 コムラ病院 醫學博士 小村榮三 京城旭町
專門大學制
東日本生命 入口 皮膚泌尿 性病科 醫學博士 渡邊晋
會計檢查、會社設立、會社解散並ニ清算事務及決算事務新稅務 計理士 香川弘
佐藤內科 院長 醫學博士 佐藤八五郎
京日案內廣告の御用命は
タイプライター 修理 講習 販賣 橋本タイプライター商會
巡回映寫班員
姜耳鼻科 醫學博士 姜日永 電話光③二七〇一

中央劇場
廿一日ヨリ二十六日マデ
日本ニュース
文化映畫
大映京都超特作 伊賀の水月
阪東妻三郎主演・澤村國太郎・羅門光三郎・市川...・高山...
正午ヨリ

若劇
十月二十一日よりの上映時間表
ニュース
隣組
日映特作 ビルマ戰記
但し日曜祭日のみ午前九時開場

喜樂館
十月二十一日より五日間
日本ニュース 一二三
文化映畫 電氣兵器
東寶映畫超大作 小春狂言
阪東好太郎 飯塚敏子 柳家金語樓

[illegible]文化劇場
廿日より廿四日まで
日活島耕二作品 海の見える家 7卷
星ひかる・龍花久子 中田弘二・姫美谷[illegible]子 主演
日映特作文化映畫 戰はこれからだ 2卷
日本ニュース 一二三號

[illegible]映畫劇場
廿二日より廿六日まで
1 協映社文化映畫 朋友（ポンユウ） 2卷
2 藝術記錄映畫 東大寺大佛殿 2卷
3 漫畫マ坊の少年航空兵
4 東寶特作文化映畫 2卷 綱を削る娘達
5 日本ニュース一二三號 シドニー強襲讀賣るる

朝日座
二十二日より四日間
豪華名流 浪曲大會
新進氣鋭 筑波浪曲 武藏
雲井一聲
ポリドール専屬
東日出夫
明朗大浪曲 日吉川秋齋
毎夕五時半開演

明治座
廿一日より廿七日まで
ニュース
空の教室
新雪
日曜は早朝九時開場

新富座
二十二日ヨリ廿五日マデ
ニュース
文化映畫 東郷元帥と日本海軍
大映特作 虹の道
天中軒雲月 (?) 天中軒雲月嬢 ... 鈴・比良多恩子・上田吉二郎

桃花劇場
廿一日ヨリ廿五日マデ
ニュース
文化映畫 北海の渡り鳥
東寶名篇 南海の花束
大川平八郎・河津清三郎 ...

浪花館
二十二日ヨリ四日間
ニュース
文化映畫 東郷元帥と日本海軍
浪曲映畫の決定版 虹の道
天中軒雲月 ... 三鈴

大陸劇場
廿二日ヨリ
日本ニュース
電氣兵器
小春狂言
山根壽子 阪東好太郎 飯塚敏子 柳家金語樓

京劇
十月廿一日より廿七日迄
空の教室
日本ニュース
新雪
日曜祭日は早朝興行

城寶
十月二十一日より二十七日迄
日本ニュース
隣組
ビルマ戰記
日曜祭日は早朝九時開場

和信映畫館
廿二日より廿八日迄
日曜祭日は午前九時半より上映
1 大東亞戰爭戰況ニュース（第百廿二號）
2 生活とリズム
3 鐵道保線區
4 空の港
5 陸軍落下傘部隊

東洋劇場
劇團青春座
十六日より
李瑞求作 燕來る家 三幕
演出 朴珍 裝置 元雨田
十八日從三日晝夜
每夜二回上演致します

城南劇場
廿二日ヨリ二十六日マデ
日本ニュース
文化 勤皇村記
阪東妻三郎主演 伊賀の水月
...夜の部六時五十分ヨリ

大東亞省設置と内外地一元化等 官制公布は來月早々

樞府の質問廿五、六日迄に終了

【東京電話】大東亞省設置、内外地一元化等の新官制に關する樞密院の審議は既に大東亞省關係を終り廿日の樞府委員會では内外地一元化、内務省官制改正、内務省並に外地の行政簡素化に關するものが中心議題となり、更に廿一日午前開會の委員會においても各顧問官からの質疑が行はれ更に午後も續行の豫定である、内外地一元化の官制は大東亞省官制以上に質疑の對象となるものと見られるが、樞府の質問も建設的態度であり、大體今月廿五、六日までには質疑を終了する見込みで、新官制の公布實施は十一月一日頃と見られる、なほ官吏の徹底行政簡素案は案の性質上樞府委員會に附議されてゐない

人事も極めて廣汎

【東京電話】朝鮮、台灣、樺太等外地の行政簡素化並に機構改革に伴ふ人事の異動は頗る廣範圍に亘るが、これ等の人事異動は拓務省を通じて目下手續きが行れてゐる、同人事は新官制發表と殆ど同時に發令されるが拓務省が廢止される關係上内務省辭令となる筈である

コロンビヤ、在留樞軸人取締强化

【ブエノスアイレス廿日同盟】ボゴタ來電、コロンビヤ政府は廿日在留樞軸國民に對する取締りをさらに强化するに決定したが、殊に沿岸地帶の樞軸國民に對しては他の地方に移住を命令した

電力調査委員會から答申案

速かな國家管理と管理統制會社の設立

けふ二日目

朝鮮産業立地の基礎を決する第二次電力統制大綱は臨時朝鮮電力調査會において審議されつゝあつたが、發送配電に及ぶ國家管理と新な管理統制會社の設立を中心とせるその方法を示す國家管理要綱の答申によつて遂にその大方向を正式に決定するに至つた、すなはち廿日の第一日においては午後三時十五分全委員會を打上げ幹事案を中心とする小委員會を開催、角永委員から幹事案の説明あり、附帶事項として希望事項四項と原案に多少の字句修正をなしたほか幹事案と大差なき答申案を五時半決定し、小委員會を終り、廿一日午前十時から小磯總督臨席の下に全員出席本會議を開催、前日の小委員會の答申案を附議した、まづ電力國家管理は生産力擴充事業と密接な關聯を有するから十分考慮して實行されたし、特に既存發電所中生産工業と密接な關係を有するものがあるからこれの取扱ひには生産力擴充に支障を波及することのなきやう、殊に價格については公正妥當を期するために評價委員會を設けられたし、配電事業について國家管理の目的達成上特に電氣料金政策の徹底を期し、國防國家の操作運用をなすために配電事業を特殊形態となす必要あり等の希望意見が開陳され、次いで全員をもつて其實行を迅速ならしめるべしとの要望を終り、答申案の審議に入つた、かくて上瀧土木局委員から經過報告ののち滿場一致をもつてこゝに原案通りの答申を決したのである

直に田中會長は各委員から忌憚なきかつ適切なる意見の開陳を受けて國家管理の實行に當つてはこれを採り入れ今後の具體的措置に對し參考に致したい、電氣業者もまた國家的大乗的見地に立つて十分協力せられたい、との要旨で挨拶があり、最後に小磯總督は

この國家管理の具體的實行に當つては統制のための統制となさしめたい、これをもつて經濟統制の模範を示すこととしたいのである、なほ具體的事務の進行については官民協力して和氣靄々裡に進めたいが、要は高度國防國家體制の整備に邁進したいのである

との要旨で挨拶を結びその方向を强調し大東亞戰下重大なる使命と負荷を果すべく匪懈する半島電力の劃期的國家管理の實施に官民の强力な物心の一致結集遂行を要請した、かくして第二次統制方向を國家管理統制と決した臨時朝鮮電力調査會は正午その課題を解決して正午閉會したのである

調査會の答申内容

朝鮮における電氣事業を高度國防國家體制の整備に即應せしめ特に大東亞共榮圈内において朝鮮が擔當すべき生産力擴充計畫を遂行するため電力資源の合理的開發を促進し電力料金の適正を期するは眞に現下の急務とす、而してこれが爲朝鮮臨時電力調査會は速かに電力の國家管理を實施すべきものと認めその具體的方策として左記電力國家管理要綱を議定したり、右答申す

電力國家管理要綱

一、管理の範圍

朝鮮總督は發電、送電及び配電を管理す但し自己の專用に供し又は一地方の需用に供する電氣の發電、送電及び配電にして朝鮮總督の指定するものはこれを除外するものとす

二、管理の方法

(イ)朝鮮總督は新に特殊會社を設立しその管理に關する發電、送電及び配電中差向き朝鮮總督の指定する發電及び送電を行はしむるものとす

(ロ)朝鮮總督はその管理に關する發電及び送電を行ふ者に對し特殊會社への事業の統合又は電力設備及びその附屬設備の讓渡若くは出資を命じ得るものとす

(ハ)朝鮮總督は特殊會社の電力設備の建設又は變更の計畫及び電力料金その他電力受給に關する重要事項を決定するものとす

(ニ)朝鮮總督はその管理に關する發電、送電及び配電を行ふ者に對し發電、送電及び配電に關し管理上必要なる命令を爲し得るものとす

(ホ)配電事業は差向き特殊會社をして之を行はしめざるも配電會社をして特殊會社の使命達成に協力せしむるものとす

三、特殊會社の性質

(イ)社債發行限度の擴張、社債の政府保證等資金調達に關し利便を圖ると共に政府所有株の後配、配當保證、租税の減免其の他業務上必要なる特權を賦與するものとす

(ロ)朝鮮總督は會社の役員を命免し定款の作成又は變更、社債の募集、利益金の處分其の他重要事項に關し認可を受けしめ會社の業務に關しては監督上必要なる命令を爲すものとす

(ハ)朝鮮總督は國有に係る主要電力設備及び其の附屬設備を特殊會社に現物出資するものとす

四、管理機構の整備

朝鮮總督は電力の國家管理の適正を期する爲管理機構を整備するものとす

希望事項

一、特殊會社の運營に關しては極力民間の創意及び經驗を活用することとし戰時下生産力の增强を圖るに遺憾無きを期せられたきこと

二、發送電設備の統合に當りては重要産業との關係を考慮し戰時下における生産活動に惡影響をおよぼさざるやう努められたきこと

三、評價に關しては評價委員會の設置等の方法に依り公正妥當を期せられたきこと

四、朝鮮總督は發送電設備の建設に當りこれが建設費の分擔をなす等の方法に依り電力原價の低廉を期せられたきこと

治安は全く安定

けふ廣東攻略四周年

○○兵團長語る

【廣東廿一日同盟】大東亞戰下初の廣東攻略四周年記念日を迎へ當時特務機關長として敏腕を振ひ現在南支第一線警備の重任にある○○兵團長は廿一日午前職務にふけりつゝ左の如く語つた

廣東を攻略してから早くも四年になるが、この間最も顯著なることは第一に治安の安定せることである、從來わが警備第一線地區では執拗なる敵遊撃隊の蠢動が續けられたが現在ではほとんど影をひそめるに至つた、これは敵戰力の急激な低下を物語るものである、また經濟的にも最近では相當の潤ひをもつて來てゐる、殊に廣東市内西關の如き繁華街の中心は殷賑を極めてをり治安の確立と經濟力の向上と相俟つて和平地區の民衆が安居樂業にいそしんでゐることはまことに喜ばしき限りだ

獨に協力せよ

ラバル佛首相强調

【リスボン二十日同盟】ビシー來電、ラバル首相は二十日夜ラジオを通じ全國の勞働者ならびに工場主に呼びかけ次の通り述べた

【寫眞=ラバル首相】

フランス國民は獨佛兩國間に協定が出來るまではあくまで抗戰したが、今や獨逸國民が異常な犧牲を拂つて歐洲新秩序の建設に奮鬪してゐるのを拱手傍觀することは出來ない、ドイツ軍が敗退するならば明日にもソビエト主義が全歐洲を支配することゝならう、この意味からもフランス國民はヒットラー總統を支援しなければならないが全國の勞働者は大擧ドイツ國内の軍需工場に赴き戰爭努力に協力するやう切に要望する

整備員に手を振りつゝ出擊する海鷲勇士 (支那方面艦隊報道部提供・海軍省許可濟第五七一號)=電送

十月工場の一角崩る

ス市最後の日迫る

赤軍一歩後退

【チユーリツヒ特電】(廿日發) モスコー來電=ドイツ軍はスターリングラード市に對する攻撃のため戰車並に新鋭部隊を後から後からと出動せしめてをり、同市に殘る最後の赤色十月工場要塞に對し同工場周邊の或る地區においてはドイツ軍は廿日ソ聯軍重要陣地に數回に亘り突撃を行つて遂にこれを略取したため形勢は著しくソ聯軍に不利に展開しつゝある

【ベルリン廿日同盟】獨軍司令部發表によれば、スターリングラード北部郊外に作戰中の獨軍部隊はさらに一住宅區域を占領した、一方赤色バリケード大砲工場に對する殘敵掃蕩戰が着々進捗中である、獨空軍は赤色十月製鋼工場に立籠る赤軍最後の抵抗陣地に爆撃を集中してゐる

【リスボン廿日同盟】スターリングラード戰線からの報道によればボルガ河東岸節に同河中の島の各所に所在する赤軍砲兵陣地の大半を潰滅し去つた獨空軍は目下その攻撃を赤軍兵站線の破壊に集中し對日アストラハンの鐵道施設に猛爆を加へると共にアストラハンからサラトフに至る鐵道上において十二輛の輸送列車を爆破した、同市北部工場地區に對する獨軍の攻撃は依然間斷なく行はれ赤軍は歩一歩最後の土壇場に追詰められてゐるが、背後をボルガ河で遮斷されてゐる赤軍は絶體絶命の窮地に立つていよ〳〵その抵抗は激烈を極め隨所に死物狂ひの反撃に出てゐる模樣である、獨空軍の猛爆により獨軍陣地を喪失した赤軍砲兵隊は獨軍陣地に對し滅茶苦茶な砲撃を行つてゐるが、その威力は急速に低下しつゝあり最後の日の迫つたことを思はせるものがある

冬將軍克服の布陣

獨軍の冬營準備完し

【ベルリン特電】(廿日發) 東部戰線の冬は早くも冷雨と泥濘の序曲を以て始まらうとしてをりこのためドイツ軍は東部戰線作戰部隊に對し冬に備へる防寒具補給に大童であるが、デーエヌベー通信軍部筋の報道によれば、その補給も既に大半終へて十分の用意が完了された

即ち昨年冬の經驗に徴し夏季攻勢開始と共に早くも冬營裝具を滿載した多數の列車がドイツから東部戰線に送られ、その列車數は九月末までに二千五百八十三本、輸送數量百十六萬二千三百五十トンの多數に上つてゐる

この尨大な輸送品は前線將兵用の暖かい下着、セーター、皮製チヨツキ、手袋特に防寒外套、羊毛製の頭布、マフラ等からなつてをり、更に昨年ソ聯軍から得た鹵獲品の羊毛又は皮革製の衣料品の内相當多量にドイツ軍に使用出來るものもあり、又ソ聯兵の使用したフエルト製長靴や皮革外套は特殊な用途を以て利用されるであらう、更に多量に不可缺なバラツク及び地下壕用資材も尨大な量が輸送され、大倉庫群も隨所に建てられてゐる、これ等の手廻しよき冬營準備は既に昨年の冬今次大戰においてドイツ軍が直面した最大の難と危機の經驗から齎らされたもので本年度冬の陣におけるドイツ軍必勝の態勢を物語るものである

英新主力艦アンソン、ハウ兩號就役

【ストックホルム二十日同盟】ロンドン來電、英國海軍省は二十日英新主力艦アンソン號ならびにハウ號はすでに就役し艦隊とともに洋上にあり、兩艦はともに三萬五千トン、マレー沖の海戰では日本海軍航空部隊のため擊沈された主力艦プリンス・オブ・ウエールス號と同樣英國海軍自慢の設計に成り一九三七年起工し最近やうやく竣工した、兩艦の主な性能次の通り

備砲一四吋砲十門、五・二五吋砲十六門、ポムポム砲四門、艦載機四台、長さ七百四十呎、吃水二十七呎八吋、乘組員一千五百人

【ストックホルム二十日同盟】ロンドン來電、イギリス海軍省はアンソン、ハウの兩主力艦がすでに就役してゐる旨發表したが、兩艦は早くも臨戰態勢の任務につきあるひは大西洋に、あるひは北氷洋にすでに活躍してゐる模樣で近代戰の特質にかんがみ「空軍の攻擊に對する兩艦の防備は特に改善された」と傳へられてゐる、なほアンソン號の艦長は最近同艦がソ聯向け船舶の護送に從事し北極洋近くを通過したと述べてゐる

米、ア國間に軍需輸送協定

【ブエノスアイレス二十日同盟】ワシントン來電=最近米、アルゼンチン兩國間にアルゼンチン國有船舶の軍需輸送利用に關する協定が成立したと傳へられる、しかして右協定の内容は次の如きものといはれる

一、米、ア兩國間に就航してゐるアルゼンチン船舶の大部分を軍需品輸送に振向け同時に航路を調整して船腹の不足を緩和する

一、アルゼンチン船舶は米國に向け專ら軍需品を輸送し、その復航に石炭、紙類、化學製品、その他鋼鐵を除く重要物資を輸送する

米、ベ兩國經濟協定締結

【ブエノスアイレス二十日同盟】ワシントン來電=アメリカ、ベネズエラ兩國は十七日ゴム協定を締結したが、二十日さらに兩國間の新經濟協定に調印、アメリカはベネズエラに建設資金二千萬ドルのクレジットを供與することになつた

スタンドレー、ハルと會見

【ブエノスアイレス二十日同盟】ワシントン來電、モスコー駐箚米國大使スタンドレーは二十日ワシントンに到着、ハル國務長官と會見して協議を遂げた

チリー内閣總辭職

外交政策で閣内不統一

【ブエノスアイレス廿日同盟】サンチヤゴ來電=チリー政府は廿日總辭職した總辭職の原因については未だ確報がないがリオス大統領がウエルズ米國務次官の『失言』に憤慨し、ワシントン訪問を中止した事實あり、外交政策について閣内が不統一に陷つた結果ではないかと見られる

米の觀測

【ブエノスアイレス廿日同盟】ニユーヨーク來電=チリー内閣總辭職に關し米國筋では『ウエルズ次官の聲明で激化した關係に鑑み、リオス大統領が外交政策を修正させるため』と推測してゐる

商船三隻擊沈さる 米海軍省發表

【ブエノスアイレス廿一日同盟】ワシントン來電、米海軍省は中型商船一隻が八月中旬ブラジル北岸沖で樞軸國潛水艦により擊沈された旨廿日發表、また聯合國側商船二隻も擊沈された旨發表した

京城商議 一級議員の補選

けふ正午、投票を終了

松原會頭の勇退に伴ふ京城商議の補缺選擧による一級議員補缺選擧は、廿一日午前十時より同所第一會議室において監視官李家京畿道産業課長臨席、田川常次郎、堀正一、木下永樹三氏立會のもとに執行、正午投票を終了したが、有權者數四百一名のうち總投票數は百卅六票(法人百十二票、個人廿四票)で投票の一番乘りは法人京城菓子會社々長職員市氏であつた(正午發表)

ダ佛副主席 佛北阿軍司令官と重要協議

【リスボン廿日同盟】ビシー來電によれば、十九日ビシーを出發空路佛植民地アルジエリヤに向つたダルラン佛副主席は同日同植民地首都アルジエールに到着、直ちに佛北阿軍司令官アルフォンズ・ジユアン將軍と會見、米軍のリベリヤ上陸とゝもに異常な緊張を示しつゝあるアフリカ情勢について愼重檢討を加へるとともに今後の方針につき重要協議を遂げた

鮮滿連絡協議會

來る卅日から四日間 新京で第三回會合

【新京二十一日同盟】鮮滿相互の連携關係を增强し北方經濟圏の自給體制の確立を圖ると共に戰時必需物資の對内地寄與增進を期する鮮滿連絡協議會は去る四月中旬京城における第二回協議會に引續き來る三十日から四日間新京において第三回會合を開催、今回の協議會には朝鮮側より上瀧殖産局長、鹽田企畫部長以下關係官出席、議案としては第二回會議において討議された開拓民問題、農産物資および水田配分問題などに引續き前回保留された國土計畫を初め電力問題および對内地寄與增進を目途とする諸物資交流の問題

敵匪團を掃蕩

膠濟沿線の肅清進捗

【濟南二十日同盟】わが軍は膠濟線東南地區の山岳地帶に餘燼を保ちつゝある匪天侯、眼品三麾下の敵約二百が潜伏中なるを探知これを急襲潰滅せしめた、戰果左の如し

▲遺棄死體八五▲鹵獲品、小銃六八、輕機二、手榴彈一二〇、その他多數

佛、英紙のデマを粉碎

【リスボン二十日同盟】イギリス各紙は樞軸國の潛水艦が、アフリカ海岸及至西印度諸島方面においてフランス艦艇から補給をうけてゐるとのデマを頻りに報道してゐるが、ビシー來電によれば、フランス政府は廿日特に聲明を發しイギリス各紙の報道は全く事實無根である旨を指摘したと傳へられる

が擧げられてゐる

アフリカ大陸横斷道路建設

【リスボン二十日同盟】リベリヤに對するアメリカ軍の進駐によりアフリカ大陸を中心とする戰局の展開が期待されてゐるが、ロンドンの夕刊紙スターは二十日の紙上で軍事評論家ヘンダーソン將軍の論説を掲げ

最近ギニヤ灣からアフリカ大陸の中央部を横斷して北向に至る二條の軍事道路が建設されたがこの道路の重要性は今回リベリヤに對するアメリカ兵の進駐によつてますます增大した、延長三千二百キロの右道路がアフリカ大西洋岸からエジプト方面への軍事輸送の近道であり、印度洋水域で猛威を揮つてゐる日本潛水艦の脅威を除くことが出來る、ヒトラー總統は今冬を期してスエズ運河攻略作戰を開始すると見られるが、この軍事道路がある以上聯合國は假令スエズ運河を喪失しようともエジプトスーダンなどナイル河流域地帶を確保することが出來よう

と述べてゐる

消息

◇穗積眞六郎氏(京電取締役)廿一日〃あかつき〃で入城半島ホテル

◇高瀬莊太郎博士(東京商大學長)廿一日入城朝鮮ホテル

◇新井誠一郎氏(日本興銀副總裁)同上

◇朝井勇吉博士(東大教授)廿一日入城半島ホテル

時の錄音

冬將軍を多攻勢に置き換へて獨軍ますます猛威を振ふ。

×

ス市の兵站線は既に潰え、赤色十月工場が最後の斷を誇る。

×

コーカサス戰線は依然南部に發展して、止まるところを知らず。

×

かくて、獨ソ戰は獨軍の優勢裡に越冬せん。

×

米機優秀ならずと米戰時情報局遂に兜を脱ぐ。

×

玩具の飛行機の大量生産とは如何にも米國らしき風景だ。

×

半島第二次電力統制案をめぐつて、議論白熱化す。

×

議論は破壞でなく建設だ。拙速を尊んで、悔を後に殘すな。

出資第二次 藤本の投資信託

第一次賣出は非常な好評を戴きました。引續き第二次賣出を開始致しますが、その投資銘柄は左の通であります。なるべく早い目にお申込下さい。(申込〆切十月二十八日、申込書進呈)

大東亞戰争國庫債券 第四回戰時金融債券 川崎重工業社債 南滿洲鐵道株式 關西配電株式 滿洲電業株式 日本窒素肥料株式
東京芝浦電氣株式 日立製作所株式 日本鋼管株式 川西航空機株式 古河電氣工業株式 大同製鋼株式 大阪金屬工業株式 日本光學工業株式

藤本證券株式會社 京城支店 京城府黄金町 本店 大阪市東區北濱

HMC ローラーベアリング
一流國産優良 豊富在庫
各種ベアリング專門販賣
特殊寸法ボール・ローラー・スラスト製作ニ應ズ
旭興業株式會社京城營業所
京城府京町二四 電話本④2347

三式錠
胃腸病でやせる人
胃腸病には高貴藥朝鮮人蔘と牡蠣末、それにセンブリとゲンノシヨウコがきく事は誰でも知つてゐる右四藥を原料とし效果的の錠劑にしたのが三式錠である、慢性胃腸病で永年苦しむ方も御安心の上服用して一日も早く健康を取戻して下さい。全國藥店にありもし品切の節は本舗へ御註文下さい小包料奉仕で急送します
東京神田駿河臺二 三光社製藥部 振替東京七八五番
定價廿日分金貳圓 實症用金五圓
全鮮藥店にあり

入浴前のクリンシンで色白の美肌をつくる
入浴美容法
◆方法―入浴前に科學的クリーム明色クリンシンを顔から頸にずり込みその儘お湯に入ります。すると湯氣のために毛孔が開き、そこからこのクリームの綜合美容成分が吸收されて美容作用を營むと同時に、一方では表面の垢やヨゴレは勿論、このクリームの科學的滑潤作用によつて毛孔の中まできれいに清掃しますから最後にお湯から上る時キツくしぼつたタオルで丁寧に拭きとるか、又は石鹸の泡で輕く洗ひ落すか致します。ホンのこれだけの事を新くお續けになれば垢ヌケしてとても美しくなります。このクリンシン美容法は近頃婦人方の間に驚く行はれてゐます。
6―57
明色クリンシンクリーム

タナベ
高性能のスルファピリヂン
トリアノン
双球菌性化膿症
急・慢性淋疾・肺炎
中耳炎・扁桃腺炎
……等の悪性化膿症に對しても特異の菌克服作用を發揮し原因的に而も短期間に治癒す

恒例 めいせん祭
仰げよ武勳! 捧げよ感謝!
十月二十二日→二十九日 三階呉服賣場にて
期間中全店協賛おつとめ
第二回古書籍即賣會 二十二日→二十七日 於四階畫廊
現代名匠名作 茶道具展 二十五日→二十九日 於四階催場
菊の即賣會
丁子屋

メヌマ 特製ポマード
髪の保健に衞生的なこの特製を!
純植物性の最良質な整髪料です!
東京 井田東榮堂

喘息と咳嗽に
エフェドリン「ナガヰ」
藥學博士 長井長義氏發見創製
喘息と咳嗽の豫防と治療にエフエドリンが特殊の效果あることは今更周知のことでありますが、その作用が確實であり、持續的である點に於てエフエドリン「ナガヰ」は世上既に定評があります。需要の激增によつて或は御迷惑をお掛けいたした向もありましたでせうが、今回生産の增加によつて何れの藥店にも豊富に在庫するに至りました、切に御愛用を待ちます。
包裝 一〇錠 二〇錠 五〇錠 一〇〇錠 五〇〇錠
製造元 大日本製藥株式會社 本店 大阪市東區道修町 支店 東京市日本橋區本町

實戰宛らの攻防戰
京畿中等校生演習けふ開幕

決戰下學生の意氣を揚げてけふ午前九時半から開始された京畿道中等校生第一次演習は西軍は鷺梁津附近の陣地攻擊から火蓋を切つた、まづ四大門方面から前進した南軍は一擧に同陣地を屠らんとして壯烈果敢な攻擊を開始、これより早く北軍は午前七時鷺梁津附近から前進して必死の防禦陣を布いた、午前三時まで攻防戰は附近の山野に展開して壯絶を極めたが一方、午前五時仁川方面から前進した西軍は早くも素砂附近を占據、堅固な陣地を構築して攻擊の東軍を迎へた かくて午前九時半漢江橋から前進した東軍は戰機のはらむ中を勇躍仁川街道をひた押しに進み午前十一時頃始興驛附近から戰鬪隊形に移つた、素砂附近前面に迫つた東軍は必死に反擊する西軍を次第に壓迫して午後四時戰鬪は漸く酣となつた

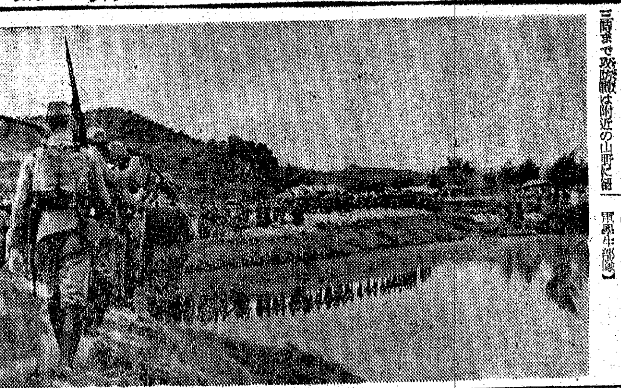
【寫眞＝京仁の野を進擊する北軍學生部隊】

全京城時計技能競錬大會

技術の向上と能率增進をはかるため京城時計眼鏡商業組合主催の下には優秀技術者四十名參加の下に「第一回全京城時計技能競錬大會」を來る廿四日午前十時から府民館中講堂で開催する
▲出場資格は組合所屬店主の推薦ある時計技術者
▲競技種目は第一課＝龍頭竊手作直し（四十分）第二課＝ヒゲ全捲巻（卅分）第三課＝分解掃除（四十分）
なほ競技終了後優秀者は組合から表彰する

遵法で築け 明るい銃後
運動期間中檢事さんも街頭へ

戰ふ半島二千四百萬民の生活を[illegible]め健全な輿論を喚起して明るい銃後建設を目的としての遵法運動は十二月六日から五日間全鮮に亘つて展開されることゝなつた、これに對應して京城地方法院檢事局では伊藤（經濟）松本（思想）兩主任檢事が檢察に協力して同運動中の成果を期すべく起ち上ることゝなつたが、方針は防犯指導に重點を置いて經濟方面では檢事が再び街頭に出て警察官、府總力課員、商工會議所員と合體して指導班を編成、府民の生活に最も接近してゐる目ぼしい商店を臨時指導すると共に一方には業者別の會合を行はせて機會ある每に遵法精神の昂揚に資すると共に各百貨店の警察相談所を利用して各檢事が出張、經濟法令の相談に應ずることになつてゐ、思想方面では各判檢事が府内中等學校に講師として派遣され、まづ學校生徒の思想善導に乘り出す豫定となつてゐるが、これについて兩檢事は次のやうに語つた

『この度の遵法運動は單に經濟に置いて次に切り離せない思想問題を取上げた、方針は摘發よりも指導することで、檢事局はその運動以前において違反程度を充分檢察してかゝる豫定となつてゐる、現在最も國民の生活を刺戟してゐる野菜の闇もこの際一掃する方針だが、それは第一に闇をやらないでも買へる下地を作ることが必要だと思つてゐる、また思想方面では政府の發表を絶對に信頼するといふ固い氣構へを更に強化すること』

旱害地加入者へ 無料診療と慰安
繰り出す簡保宣傳隊

保險加入者五百萬人を突破し更に保險金十億円達成も目睫に迫つた遞信局で簡易保險の勸奬を兼ね南鮮旱害地加入者へ無料診療と慰安のため京城簡易保險健康相談所小澤博士の診療班、紙芝居映畫班が同局獨特の簡保自動車に乘込み晝は診療と紙芝居、夜は映畫會を開催しながら廿二日から一月六日まで十六日間光州を振出しに綾州、寶城、鳥致院、長興、光陽、河東、晋州、咸安、馬山、進永、金海、龜浦、釜山と總行程千三百餘粁を歷訪巡回することとなつた

企畫陣を整備
新發足する朝鮮映畫

設立を急いでゐた朝鮮映畫製作會社は資本金二百萬圓を以て社長に田中三郎氏、常務に中田晴康氏を据え九月末登記を完了、戰時下半島の映畫國策の尖兵として活動開始の運びとなつた、昭和十五年映畫令の公布以來、半島映畫界でも新時代に即應すべき映畫企業の整備を急いでゐたが十六年秋頃から當局の斡旋により製作、配給の兩部門とも整備に着手、本年に入つて漸く一元化し、茲に既存十社の發展的協力を得て新會社の誕生となつた

器材、從業員とも殆ど新會社が吸收、今後は一年間文化映畫六本ニュース十二本、劇六本、このほか宣傳映畫を臨時製作する方針であるが目下徴兵制に因んだ記錄映畫二本、劇映畫大作一本普通一本の割合でフイルムの特配を受け早くも製作を開始してをり記錄映畫は年内、劇映畫は明春三月迄にそれぞれ完成を期してゐる

廿年の歷史を持つ朝鮮映畫界は資本に渦巻く波瀾を極め不振の連續であつたが、新發足を契機に不振の原因を檢討した結果、企畫の貧困、資金の缺乏、技術の未熟の三點が擧げられた

新會社は以上の缺點を是正するためまづ映畫企畫審議會を設置し映畫人以外に總督府、軍、民間文化團體が參加して製作年度の初めに當り企畫の外貌と映畫の方向を決定する、資金關係は配給組織の完備により現在鮮内に散在する百六十餘館が競つて鮮產映畫を上映することゝならうから利潤も充分となり將來とも投資擴張出來る見込みである、技術の點は内地から優秀な映畫技術者を移入することにより資質向上を期するなど新發足した朝鮮映畫界の發展のため充分の措置が講ぜられることになつた

靖國の新祭神へ御拜禮
兩内親王殿下

【東京電話】女子學習院中等科五年御在學中の照宮、同中等科一年御在學中の孝宮兩内親王殿下には二十一日午前八時十分吳竹寮御出門、同院御在學中の久邇宮正子女王、同朝子女王、伏見宮光子女王の三殿下をはじめ奉り學習院長、同院中等科以上の御學友四百卅名と御揃ひで同八時五十分靖國神社に成らせられ靖國の杜深く新たに神鎭まる新祭神をはじめ護國の英靈に御拜禮あらせられた ついで境内に陳列中の大東亞戰爭の赫々たる武勳を語るパノラマを御興深く御覽あらせられて同九時過ぎ靑山の同院秋期始業式に成らせられた

實用化された ワクチン注射
結核豫防に鐵桶の布陣

【東京電話】國を擧げて健兵健民の叫ばれてゐる折から結核豫防に著しい效能をもつビー・シー・ジー・ワクチン（カルメツト、ゲラン氏ワクチン）注射がいよいよ實用に供出されることになり、來春國民學校を皮切りに全國の學童保健婦士に全部施行されることゝなつた―

厚生省では今春東京、神奈川、石川、愛知縣下の國民學校兒童の要觀察者約十萬人に對し各縣醫學部においてビー・シー・ジー注射を試みたのであつたが、その成績は非常によく天然感染における感染と同じ効能をもつことが實證されたので いよいよ全國に試施を擴大することになり、全國を五つのブロツクに分けて傳染病研究所、北海道帝大研究、東北帝大研究、大阪帝大今村、九州帝大戸田各博士が中心となつて、この十一月末までに各國民學校の校醫を通じて施行する豫定である、その際本邦におけるビー・シー・ジー注射の最高權威醫學博士は每日一萬人分づつのワクチン製造にあたつてゐる

ビー・シー・ジー注射は一九二二年フランスのパスツール研究所のカルメツト、ゲラン兩氏が弱毒化された牛型結核菌の生菌ワクチンを發見、これに各々の頭文字を附してビー・シー・ジーワクチンと稱し研究を進めてきたが、わが國では大正十四年研究をはじめ昭和十二年から故長與又郎博士が委員長になつて學振で二十餘名の委員を網び、全國の大學、研究所で研究を進めて昨年六月和達博士がこの中間報告發表、詳細發表をかけて副作用の全然ない、しかも効用の高いワクチン製造に成功した

この研究は世界に誇り得るものでその成功の爲には世界一の結核國たる日本の現狀を一刻も早く救はねばならぬといふ必要が推進力となり、これを昨年六月から今年九月まで約百萬人に施行した結果、發病率は從來の三分の一、死亡率は十分の一といふ良好な成績を示した

ただし、この注射は飽くまで豫防と同じく發病前の注射であり感染前のツベルクリン反應陰性のものにのみ有効であるが、陽性の場合でも副作用が出るとか、その他の副作用は全然ないので安心してうけられるものである

"民間で御奉公"
穂積眞六郎氏來鮮談

【釜山電話】京電取締役穂積眞六郎氏は廿一日特急『あかつき』で入城したが機上で次の如く語つた 朝鮮には廿七年もお世話になつたので釜山に上陸しただけで故鄕に歸つて來たやうな懷しさを感ずる半島も大東亞戰爭以來各種產業の飛躍的發展と共に全同胞が時局認識に徹し國家目的完遂に力強い邁進をなしつゝあることは洵に慶賀に堪へない、商議會頭の話か……それはまだ未知數だ、早く來いといふから來たまでのことで來月中旬に總會があるといふからその總會が濟んでみなければ目下のところ商議の今後の展望などを聞かれてもなんとも答へられない、退鮮後は山中住ひの純然たる浪人であつたから朝鮮に置いて貰ふことになつても、これから再出發だ、役人としては永年隨分お世話になつたが、今後はよき民間人として老骨に鞭つて御奉公する覺悟だ

東本願寺で"報國法要"
軍馬慰靈祭も執行

銃後の必勝信念を昂揚するため京城東本願寺では廿一日から一週間に亘つて行はれる報國法要の二十五日午後一時半から支那事變勃發以來大東亞戰爭に皇軍と共に默々と戰ひ散華した陸軍軍馬の慰靈法要を執り行ひ軍馬の靈を心から弔ふが當日は小國民大會を開き軍馬愛護の念を深める童話、紙芝居等の諸行事を催す

清酒 朝の花 工場 論山 北京 大田

朝鮮取引所 一般取引員 北川俊一商店 京城府黃金町二ノ一九九 電話本局（2）3536・4607番 6534・7081番 （キタ）（ゲイゼウキタカワ）

農林省水產講習所創製 國民の虚弱少化に 呼吸器强化・造血に… すぐれた效果があり、甘く服みよく、肝油より遙か榮養豐富 エーデー 100錠入 全國藥店に有 ビタミンA・D+B2+ホルモン・造血素

ネクタイはミヨイシ

景武臺官邸に名流夫人招待
清瀾會午餐會

内鮮名流夫人の親睦機關である清瀾會は二十一日正午から總督、總監兩夫人が主催し松本夫人、伊藤夫人、湯村夫人、天城女史、韓泳淑夫人等名流夫人六十名を景武臺總督官邸に招待し午餐會を開催和やかな歡談のうちに同午後二時散會した

汪主席、圍碁使節を招待

【南京廿日同盟】汪主席は日本棋院派遣棋士瀨越、吳兩八段、橋本七段、井上、田岡四段などを二十日午後四時北極閣の別邸に招待して茶會を催し日華の圍碁界親善に關し連日圍碁の交驩を行つてゐる一行の勞を犒ひ瀨越、吳兩八段の模範對局を觀戰するなど和やかな一時を過した

百圓寄附

京城元町二、[illegible]民次八氏は元町町會の發展の一助にと百円を同町會へ寄附した

增資接近せる日本鍛工

當社は[illegible]鍛造專門の會社であるが、この外に特殊な航空部分品をも製作してゐる[illegible]

安東證券株式會社 京城府黃金町二丁目一九九ノ一

現株仲値（廿一日十一時調）

銘柄	仲値	銘柄	仲値	銘柄	仲値	銘柄	仲値
◇內地株 ◇紡績株 日東紡	[illegible]	北樺炭	[illegible]	大同鋼	[illegible]	鐘電工	[illegible]
同新	[illegible]	昭和鋼	[illegible]	同新	[illegible]	同新	[illegible]
日清紡	[illegible]	石油	[illegible]	小倉鋼	[illegible]	昭和飛	[illegible]
同新	[illegible]	新鑛業	[illegible]	同新	[illegible]	デイゼ	[illegible]
日紡	[illegible]	北樺油	[illegible]	ニッケ	[illegible]	同新	[illegible]
◇人絹株 旭ベ	[illegible]	旭石油	[illegible]	神戶鋼	[illegible]	東洋ベ	[illegible]
同新	[illegible]	同新	[illegible]	昭和電	[illegible]	日ピス	[illegible]
日本レ	[illegible]	◇日石	[illegible]	同新	[illegible]	◇船舶株 國際船	[illegible]
同新	[illegible]	◇化學工業 日窒	[illegible]	日輕金	[illegible]	東洋船	[illegible]
東京人	[illegible]	同新	[illegible]	石井鐵	[illegible]	川崎重	[illegible]
同新	[illegible]	電化	[illegible]	同新	[illegible]	同新	[illegible]
新興人	[illegible]	同新	[illegible]	新潟鐵	[illegible]	石川島	[illegible]
同新	[illegible]	日曹	[illegible]	同新	[illegible]	同新	[illegible]
◇事業株	[illegible]	◇重工業	[illegible]	池貝鐵工	[illegible]	三菱重	[illegible]
				製鋼	[illegible]	◇製糖麥粉	[illegible]

朝取算定と日步

銘柄	算定	日步	代引
朝新	[illegible]	[illegible]	[illegible]
東新	[illegible]	[illegible]	[illegible]
大新	[illegible]	[illegible]	[illegible]
鐘新	[illegible]	[illegible]	[illegible]
同新	[illegible]	[illegible]	[illegible]
高周波	[illegible]	[illegible]	[illegible]
短期	一〇・〇四三枚 累計 [illegible]		

株式 朝取短期（廿一日）

大引 前場 後場 [illegible]

銘柄	寄付	大引	高値	安値
朝新 前	[illegible]	[illegible]	[illegible]	[illegible]
朝新 後	[illegible]	[illegible]	[illegible]	[illegible]
大新 前	[illegible]	[illegible]	[illegible]	[illegible]
大新 後	[illegible]	[illegible]	[illegible]	[illegible]
東新 前	[illegible]	[illegible]	[illegible]	[illegible]
東新 後	[illegible]	[illegible]	[illegible]	[illegible]
鐘紡 前	[illegible]	[illegible]	[illegible]	[illegible]
鐘紡 後	[illegible]	[illegible]	[illegible]	[illegible]
同新 前	[illegible]	[illegible]	[illegible]	[illegible]
同新 後	[illegible]	[illegible]	[illegible]	[illegible]
朝石 前	[illegible]	[illegible]	[illegible]	[illegible]
朝石 後	[illegible]	[illegible]	[illegible]	[illegible]
滿業 前	[illegible]	[illegible]	[illegible]	[illegible]
滿業 後	[illegible]	[illegible]	[illegible]	[illegible]
小林 前	[illegible]	[illegible]	[illegible]	[illegible]
小林 後	[illegible]	[illegible]	[illegible]	[illegible]
マグネ 前	[illegible]	[illegible]	[illegible]	[illegible]
マグネ 後	[illegible]	[illegible]	[illegible]	[illegible]
高周波 前	[illegible]	[illegible]	[illegible]	[illegible]
高周波 後	[illegible]	[illegible]	[illegible]	[illegible]
三重工 前	[illegible]	[illegible]	[illegible]	[illegible]
三重工 後	[illegible]	[illegible]	[illegible]	[illegible]

大株短期

銘柄	寄付	大引	高値	安値
大新 前	[illegible]	[illegible]	[illegible]	[illegible]
大新 後	[illegible]	[illegible]	[illegible]	[illegible]
鐘新 前	[illegible]	[illegible]	[illegible]	[illegible]
鐘新 後	[illegible]	[illegible]	[illegible]	[illegible]
鐘紡 前	[illegible]	[illegible]	[illegible]	[illegible]
鐘紡 後	[illegible]	[illegible]	[illegible]	[illegible]
東洋紡 前	[illegible]	[illegible]	[illegible]	[illegible]
東洋紡 後	[illegible]	[illegible]	[illegible]	[illegible]
日石 前	[illegible]	[illegible]	[illegible]	[illegible]
日石 後	[illegible]	[illegible]	[illegible]	[illegible]
日立 前	[illegible]	[illegible]	[illegible]	[illegible]
日立 後	[illegible]	[illegible]	[illegible]	[illegible]
東新 前	[illegible]	[illegible]	[illegible]	[illegible]
東新 後	[illegible]	[illegible]	[illegible]	[illegible]
帝人 前	[illegible]	[illegible]	[illegible]	[illegible]
帝人 後	[illegible]	[illegible]	[illegible]	[illegible]
郵船 前	[illegible]	[illegible]	[illegible]	[illegible]
郵船 後	[illegible]	[illegible]	[illegible]	[illegible]
商船 前	[illegible]	[illegible]	[illegible]	[illegible]
商船 後	[illegible]	[illegible]	[illegible]	[illegible]
三重 前	[illegible]	[illegible]	[illegible]	[illegible]
三重 後	[illegible]	[illegible]	[illegible]	[illegible]
新郵船 前	[illegible]	[illegible]	[illegible]	[illegible]
新郵船 後	[illegible]	[illegible]	[illegible]	[illegible]
日魯 前	[illegible]	[illegible]	[illegible]	[illegible]
日魯 後	[illegible]	[illegible]	[illegible]	[illegible]
水産 前	[illegible]	[illegible]	[illegible]	[illegible]
水産 後	[illegible]	[illegible]	[illegible]	[illegible]
新ソチツ 前	[illegible]	[illegible]	[illegible]	[illegible]
新ソチツ 後	[illegible]	[illegible]	[illegible]	[illegible]
帝人 前	[illegible]	[illegible]	[illegible]	[illegible]
帝人 後	[illegible]	[illegible]	[illegible]	[illegible]
滿業 前	[illegible]	[illegible]	[illegible]	[illegible]
滿業 後	[illegible]	[illegible]	[illegible]	[illegible]

東株短期（第一部）

銘柄	寄付	大引	高値	安値
東新 前	[illegible]	[illegible]	[illegible]	[illegible]
東新 後	[illegible]	[illegible]	[illegible]	[illegible]
郵船 前	[illegible]	[illegible]	[illegible]	[illegible]
郵船 後	[illegible]	[illegible]	[illegible]	[illegible]
同新 前	[illegible]	[illegible]	[illegible]	[illegible]
同新 後	[illegible]	[illegible]	[illegible]	[illegible]
鐘紡 前	[illegible]	[illegible]	[illegible]	[illegible]
鐘紡 後	[illegible]	[illegible]	[illegible]	[illegible]
同新 前	[illegible]	[illegible]	[illegible]	[illegible]
同新 後	[illegible]	[illegible]	[illegible]	[illegible]
帝人 前	[illegible]	[illegible]	[illegible]	[illegible]
帝人 後	[illegible]	[illegible]	[illegible]	[illegible]
新 前	[illegible]	[illegible]	[illegible]	[illegible]
新 後	[illegible]	[illegible]	[illegible]	[illegible]
大新 前	[illegible]	[illegible]	[illegible]	[illegible]
大新 後	[illegible]	[illegible]	[illegible]	[illegible]
鋼管 前	[illegible]	[illegible]	[illegible]	[illegible]
鋼管 後	[illegible]	[illegible]	[illegible]	[illegible]
日石 前	[illegible]	[illegible]	[illegible]	[illegible]
日石 後	[illegible]	[illegible]	[illegible]	[illegible]

東株短期（第二部）

銘柄	寄付	中	引
滿鐵 前	[illegible]	[illegible]	[illegible]
滿鐵 後	[illegible]	[illegible]	[illegible]
三重 前	[illegible]	[illegible]	[illegible]
三重 後	[illegible]	[illegible]	[illegible]
洋レ 前	[illegible]	[illegible]	[illegible]
洋レ 後	[illegible]	[illegible]	[illegible]
日立 前	[illegible]	[illegible]	[illegible]
日立 後	[illegible]	[illegible]	[illegible]
小倉 前	[illegible]	[illegible]	[illegible]
小倉 後	[illegible]	[illegible]	[illegible]
日魯 前	[illegible]	[illegible]	[illegible]
日魯 後	[illegible]	[illegible]	[illegible]
水産 前	[illegible]	[illegible]	[illegible]
水産 後	[illegible]	[illegible]	[illegible]
塩水 前	[illegible]	[illegible]	[illegible]
塩水 後	[illegible]	[illegible]	[illegible]
日糖 前	[illegible]	[illegible]	[illegible]
日糖 後	[illegible]	[illegible]	[illegible]
滿業 前	[illegible]	[illegible]	[illegible]
滿業 後	[illegible]	[illegible]	[illegible]

東株長期

銘柄	前場引	後場引
高周波	[illegible]	[illegible]

東株新期賣買出來

銘柄	賣買	取組高
東新	[illegible]	[illegible]
鐘新	[illegible]	[illegible]

横濱生絲

限月	前場	後場
當限	[illegible]	[illegible]
先限	[illegible]	[illegible]

神戶生絲

限月	前場	後場
當限	[illegible]	[illegible]
先限	[illegible]	[illegible]

鮮銀概況（廿日） 發行高 [illegible]

株式 底堅し
押目狙ひ

前場 大東亞戰爭の進展につれてこゝに一層その必要度を加へて來たのは軍需生産の擴充であり、その將來性を見込んでの買氣はなかなか侮り難いものがあつた、ただその間當局の株價政策の睨みがある一方市場對策として大株では委託證據金の引上げが實施され一氣には伸び切れない惱みはあつても押目は好個の買場とされて容易なことには押目をつくらない寄與は昭和飛行機、國際航空、昭和電工、地株では朝鮮水力などが押したが中半からは再び買拾はれた、なほ短期新東百二十九円台から七円九と低落、新鐘九十五円、朝新二十七円九十錢、高周波四十九円十錢といづれも低調を示した

後場（部分商）有望株には押目狙ひの買物あとを絶たず、この反面弱體株は底分的な賣物があり高低區々、清算主力株は引續いて軟調を示した

『實物』買拾ふ

行過ぎの傾向のあるものや人氣的に買はれたものには整理商内が行はれ部分的には反動的に押したものもあつたが、うちでも有望株は絶好の押目とされて買氣が強いものがあつた、特に大衆買ひが猛烈を極め、時殊な事情のない限り買氣は挫けさうもない、主なる出來値左の如し

朝鮮水力九〇、四—五▲同新三七、七▲日本鋼管新三一、〇—〇、五▲高周波四九、〇▲朝鮮工新三八、二—八、〇▲朝鮮硏三三、七

大株實物證據金增徴

【大阪電話】大株では實物市場において最近急騰した左の諸株に對し廿二日賣買分より證據金の增徴および新規徴收を行ふことゝなつたが、今回の證據金徴收は從來の賣買差引金に對して徴收してゐたものを賣買雙方とも全部徴收されるのでこの徴收方法變更は多大の注目を惹いてゐる（一株につき）

不二越鋼材、大阪製鎖、大阪機工、大阪造船、發動機、日本炭礦は五月より十円引上げ▲滿洲興業、川崎同新、川南、砂鐵、関東同新、大日本兵器は二十円新規徴收▲なほ長期取引の卅七銘柄に對しても十四円乃至二十円方それぞれ委託證據金を引上げ來る廿三日前場より實施する

株式時價總額
値下り四千六百萬圓

【東京 株式市場 長期上場】東株調査＝十一月初め現在における東株長期取引上場株式は社數百五十社、銘柄二百廿七種と前月に比してそれと變らず、總株數は一億七千九百廿二萬五千株と八萬五千株增加、時價總額は百廿四億六千廿二萬八千円と四千六百七十八萬七千円安、一株五十円當り時價は八十一円八十一錢と卅一錢安を示した

特選 京日高段者勝拔戰
第九回（譜は前局九五同步迄）

五段 △市川一郎
五段 ▲加藤慶次

持時間 各六時間
消費時間（▲四、二四）（△二、四六）

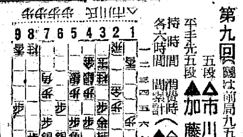

▲1七步ナル1 △1三步
△同 香 ▲6六角2 △9七步11
▲4五步7 △同步 ▲3三角ナル
△同 金8

木村名人講評

先手六六角は敵陣の弱點を狙ひつゝ王前殺到の態勢で此際の最善手である。次で敵の九七歩の機會に四五歩、三三角成も四五桂跳ねを含んで手順といへる。後手九七歩は九五歩の突捨からの作戰と察する。これも危急に處しての好手段である。

三國志 赤壁の卷 (936)
吉川英治（作） 矢野橋村（繪）

骨を削る（一）

まだ敵味方とも氣づかないらしいが、樊城の完全占領も時の問題とされてゐる一歩手前で、關羽軍の内部には、微妙な變化が起つてゐたのである。

魏の本國から急援として派した七軍を粉碎し、一方、樊城を下に追つてその餘命を全く制しながらあとのもう一押といふ間際へ來て何となく、それ迄の關羽軍らしい破竹の如き勢ひも出足も鈍つたやうな觀がある。

この理由を知つてゐるのは、關平の他、極く少數の幕僚だけだつた。

今も、その關平や王甫などの諸將が、額をあつめて、

『……何しても、全軍の致命に關はること。なほざりには致しておけぬ』

『一時の無念は忍んでも、ひとたび軍を荊州へ回し、萬全を期して出直すことがよいと考へられるが』

『……どうも困つた事ではある』

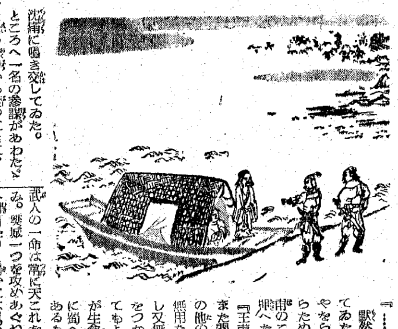

沈痛に嗚き交してゐた。

ところへ一名の參謀があわただしく營の奧房から走つてきて、

『羽大將軍のお下知である。明日曉天より總攻擊を開始して、是が非でも、あすのうちに、樊城を占領せむ。自身出馬する。各々にも隨々へ部を隊へ觸りある――との仰せです』

と、傳へて來た。

『えツ總攻擊をひらいて、戰場へ立たれると？』

人々は愕然と顏見合せ、それは一大事であるとばかりに、一同して營中の奧まつた一房へ出向き、

『今日は御氣分いかゞですか』

と、恐る恐る帳中を伺つた。

關羽は牀に坐してゐた。骨たかく顏いろも優れず、眼のくぼに黝ろい疲れが現はれるが、聲音は常と少しも變ることなく、

『おう、大したことはない。打揃つて、何事か』

『只今、お下知は承りましたが、幕の者は、皆な病軀を案じてゐた所とて、意外に打たれました。もう暫し御養生の上になされてはと、お諫めに出た次第ですが』

『はゝゝ。わしの矢創を案じてか。――案じる勿れ。これしきの創に、何で、關羽が屈しるものか。また何で天下の事を廢されようぞ。あすは陣頭に馬をすゝめ、樊城を一揉みに踏み潰さずには措かん』

王甫は膝を進めて、

『お元氣を拜して、一同、意を強ういたしますが、いかなる英傑でも、病には勝てません。先頃から御容態を拜察するに、朝暮のお食慾もなく、日々お顏の色も冴えず、わけて御睡眠中のお呻きを、よほどな御苦痛にあらずやと、憂慮いたしてをりまする。何とぞ、蜀にとつて唯一無二なるお身でもあり、旁々、將來の大計の爲、こゝはひとたび荊州へお引揚あつて、充分なる御加養をして戴きたいと存ずるのであります。……いま大將軍の御身に萬一のことでもあつては、ただに荊州一軍ばかりでなく、蜀全體の重大なる損失ともなることですから』

『……』

默然と聞いてゐた關羽は、やをら坐をあらためて、王甫のことばを聞へた。

『王甫々々。』

また關平もその他の者も、無用な特を離し又無用な心をつかはなくてもよい。わが生命はすでに蜀へ獻げてあるものだ。武人の一命は常に天これを知るのみ。樊城一つを攻めあぐねて荊州へ引揚げたりと聞いては以後、關羽の武名はともあれ、蜀の國威にかかはる。――一矢の創など何かあらん。戰場に立てば十矢百矢も浴びるではないか。默つて、わしの下知に伏せ』

人々は、二言もなく、そこを退がつたが、憂はなほ深い。

その夜、關羽はまた、大熱を發し、終夜、痛み苦しんだ。肩臂に射られた左の臂の創である。あの鏃に、死んだ曹仁の一念がこもつてゐるかのやうだつた。

總攻擊も、爲に自然沙汰止みになつた。

王甫や關平は、諸方へ人を派して、

『名醫はないか』

と、遍く觸れさせた。

するとここに風來の一醫者が、童子一名をつれ、小舟にのつて、吳の國の方から飄と着いた。――沛國譙郡の人、華佗といふ醫者だつた。

性病は救はる
獨特の古療法 珍らしい黑燒配合劑！
◇淋疾性の病氣なら男女の別なく如何程頑固な慢性でも決して心配はいらぬ。日本に珍らしい黑燒配合による獨特の藥効にて病根深く作用し淋菌をスツカリ撲滅し早く心から快方する一風變つた靈藥「天慶淋散」をお奨めす。この藥は副作用なく飲みよい散劑、滿山の快方者より心から感謝されてゐる隠れた名藥です。性病で惱む人は一日も早くこの良劑にて完全に治して下さい。詳しい療法書は左記へ申込次第無料にて發送されます
◇金澤市東山町 田村天慶堂

日本マグネ好望 [illegible]

精力強進劑として卓拔なる効果を發揮する！ 參茸トニク 株式會社 [illegible]堂製藥

クロダ

國民學校 教員試驗準備書（最近試驗問題集附） 總販賣所 明文堂

◎現物株としての渡邊鐵工へ認識あれ 大東亞戰爭下の軍需株として[illegible] 三田原株式店現物部 京城府黃金町二ノ一九九

斷食 先づ『健康』非病者ノ福音！ 早川斷食寮

株式 短期物現物取引 東亞證券

短期 現株 吉村取引店 京城黃金町二丁目 電話代表本局⑧8101

名曲音樂アルバム 第十一輯 十三夜・伊那のふるさと 荒城の月・さくら變奏曲 古戰場の秋・秋の月 明日の鋭氣を之等名曲で養つておきませう!! テイチクレコード

聽覺訓練は先づレコードから 洋樂 邦樂 各種豐富 三洋堂レコード店 京城本町二ノ七〇〇八

月やく とゝこうりお困りの方や御心配の人 中尾本家

從來のニクロム線を凌ぐ 日本電熱線 日本金屬工業株式會社製品 朝鮮總代理店 株式會社 八木商店京城支店 京城府北米倉町九三番地 電話代表光化門局一九六二番

熱望の又!! 映畫界の荒書に成る 全阪妻茲に
伊賀の水月
阪東妻三郎 主演 池田富保 演出
澤村國太郎 瀧口新太郎 原健作 戶上城太郎 羅門光三郎 高山廣子 香住佐代子
私怨に非らず私鬪に非らず武士道のため義のため伊賀上野に決然起つて振ふ柳生流の冴え！日本一阪妻の三十六人斬り
二十二日ヨリ同時公開 城南劇場 中央劇場

小春狂言 廿二日公開
藝と藝が渾然と溶けあつて愛の糸、哀しみの糸を結ぶ芳醇の艶舞臺夜話！
山根壽子 坂東好太郎 柳家金語樓 田中筆子 飯塚敏子
山根壽子が濃艷多彩の絢爛姿 目も綾に魅了する一世の絢爛情緒大作
大陸劇場

ネオ肝精 補血强壯 肝臟製劑
虚弱兒
鱈肝臟に牛膽汁を配合せる特許製劑ネオ肝精は腺病質結核貧血萎黄病の治療及び豐富なる榮養給源として特に胃腸衰弱者の服用に適し虚弱兒童の補强に推奬さる
粉末・錠劑

寶塚歌劇團
第一部『美と力』七景
二部『太刀盜人』 三部『奴道成寺』 四部『寶塚繪卷』
只今前賣中
廿四日ヨリ五日間 晝夜二回
城寶 上映中 ビルマ戰記
府民館